# EL DIARIO PALENTINO

AÑO CXVII. NUMERO 17.918. 115 PESETAS — PALENCIA, VIERNES, 21 DE AGOSTO DE 1998

1381


PAGINA 5

**El día 2 de septiembre se inaugurará el monumento a Marcos de Celis ante la Plaza de Toros**

A las 5.30 de la tarde del próximo miércoles, festividad de San Antolín, tendrá lugar la inauguración de este busto del matador de toros palentino, realizado en bronce por el escultor Francisco Aparicio y colocado sobre una peana de piedra natural, delante de la Plaza de Toros. Será símbolo permanente de un reconocimiento merecido.

OTRAS INFORMACIONES


**Página 5**

Diversos colectivos piden al Ayuntamiento que retire, para su estudio en conjunto, la nueva propuesta municipal de recogida basuras

**Página 7**

Siete trabajadores de la Azucarera de Venta de Baños, que desaparece por cierre empresarial, serán recolocados en la fábrica de Monzón

**Páginas 13 a 19**

Páginas especiales de las Fiestas de San Zoilo en Monzón y crónicas de Abia de las Torres, Santuario del Brezo, Mazariegos, Villamediana, Guardo y Dueñas.

**Página 33**

El Palencia venció por tres goles a cero, en un pobre encuentro amistoso y de preparación, en el Polideportivo de Venta de Baños


SUMARIO


| | |
|---|---|
| Opinión | 2 |
| Palencia | 5 |
| Castilla León | 20 |
| Nacional | 22 |
| Internacional | 25 |
| Bolsa | 26 |
| Economía | 28 |
| Sociedad | 29 |
| Deportes | 33 |
| Clasificados | 38 |
| Agenda | 40 |
| Televisión | 42 |


# Estados Unidos ataca objetivos terroristas en Sudán y Afganistán

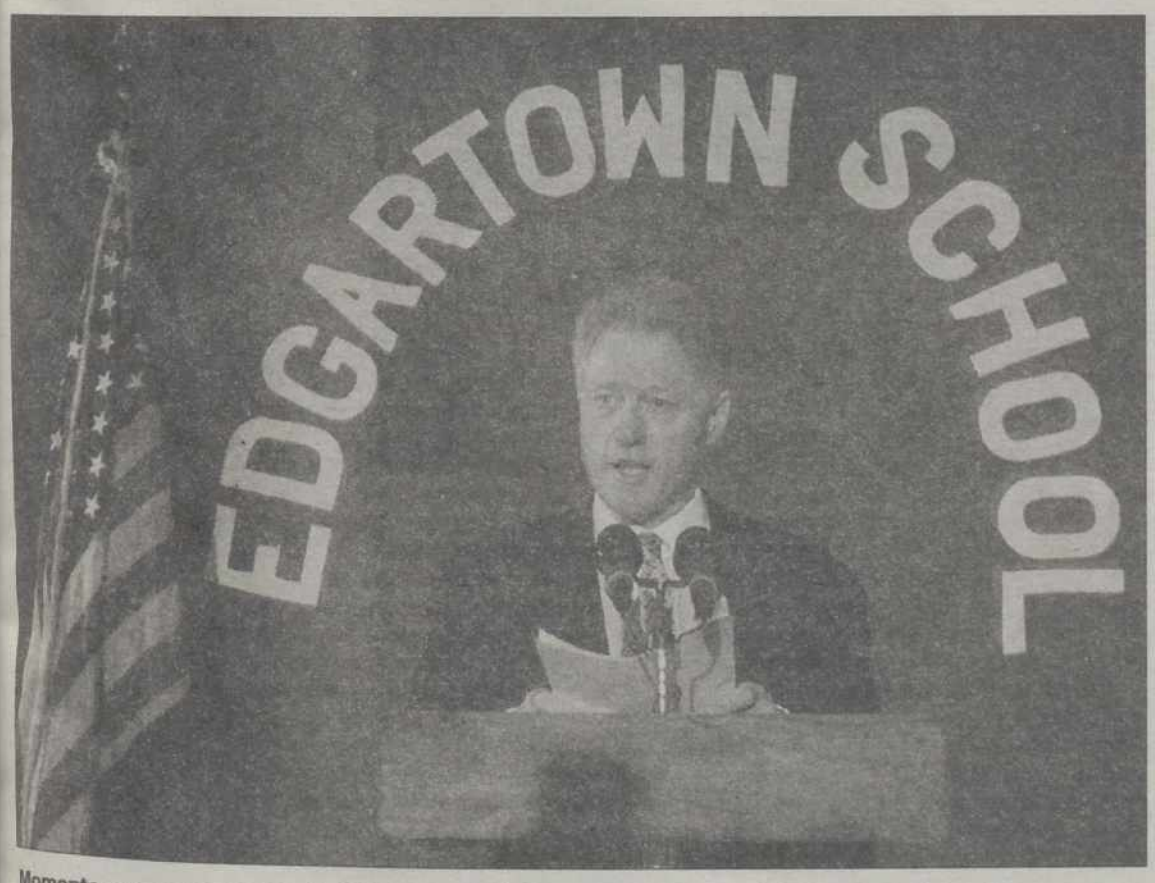


Momento en que el presidente Clinton anuncia los ataques contra objetivos terroristas / REUTER

SPC / WASHINGTON

En medio de la tormenta causada por su confesión de adulterio con Monica Lewinsky, el presidente de los Estados Unidos, Bill Clinton, ha lanzado un ataque militar contra presuntas instalaciones de grupos terroristas en Afganistán y Sudán. Clinton dirigió un discurso a la Nación para explicar la operación desde el Despacho Oval -el escenario de los discursos de Estado-, tres días después de haber hablado al país desde otra habitación de la Casa Blanca, sita en la residencia privada, sobre un asunto particular y poco glorioso, su adulterio. El presidente interrumpió sus vacaciones en la isla de Martha's Vineyard, en Massachusetts, para entrevistarse con sus consejeros de Seguridad y Exteriores y poder hacer este discurso. Antes de salir de Martha's Vineyard, a donde debería regresar anoche mismo u hoy, según la Casa Blanca, Clinton sorprendió con el anuncio de los ataques llevados a cabo contra una fábrica de armas químicas y otros objetivos en Sudán.

Página 25

## Suspensión del tercer grado penitenciario a Mario Conde

SPC / MADRID

La Junta de Tratamiento de la prisión de Alcalá-Meco acordó en su reunión de ayer por la mañana esperar a que el juez de Vigilancia Penitenciaria aclare si mantiene o no el tercer grado para conceder el permiso de fin de semana a Mario Conde.

Página 23

## Ataque al domicilio de una parlamentaria navarra

SPC / PAMPLONA

La parlamentaria foral socialista Asun Apesteguía, cuyo domicilio fue atacado ayer con el lanzamiento de dos artefactos incendiarios, afirmó que los violentos "no van a conseguir su objetivo, porque vamos a seguir estando ahí y somos muchos más".

Página 22

# Estévez y Cacho, oro y bronce en los 1.500 del Campeonato de Europa

SPC/ BUDAPES

Reyes Estévez coronó ayer con el título absoluto de campeón de Europa de 1.500 metros una asombrosa cadena de victorias en cuantas competiciones continentales ha participado desde 1990 y sucedió en el trono europeo a otro español, Fermín Cacho, que en un año de transición para él se conformó con la medalla de bronce.

La final europea de 1.500 metros consolidó a Reyes Estévez, a sus 22 años recién cumplidos, como el segundo mejor mediofondista del Viejo Continente y le sitúa ya en condiciones de plantar cara al actual plusmarquista europeo y campeón olímpico de Barcelona, Fermín Cacho. La facilidad con que Reyes se alejó de sus adversarios cuando apretó a fondo el acelerador en los últimos 200 metros sorprendió al propio protagonista, que cuando miró hacia atrás, a diez metros de la meta, no daba crédito a su insultante victoria. "Tengo que reconocer que cuando miré atrás y no vi a nadie no me podía creer", confesó tras su triunfo. La carrera transcurrió en su primera parte como Cacho había previsto, a marcha lenta, pero no ocurrió lo que el soriano había predicho a partir de los 800 metros. Nadie perdió los nervios ni salió de estampida. El grupo llegó compacto a la última vuelta, y ahí el joven portugués Rui Silva supo sacar tajada de su velocidad.

Estévez se permitió el lujo de andar de atrás para adelante durante un kilómetro, pero supo estar atento en el momento decisivo. Al toque de campana tomó posiciones, para lo cual hubo de sortear por la calle cuatro a Fermín Cacho, que emprendía realizar la misma operación táctica.Rui Silva fue en cabeza la mitad de la última vuelta, hasta que Estévez le pasó en la curva como una locomotora por la derecha. Cacho, sin suficientes competiciones en sus piernas este año, cedió ante el empuje del portugués.

Página 35

Llegada a la meta en la final de los 1.500 europeos / EFE

M.C.D.2022

## PICOTAZOS

### Unos dicen y otros hacen

Apenas dos días después de que HB haya condenado por primera vez un ataque terrorista, los radicales han vuelto a hacer de las suyas. Ayer le tocó el turno a una parlamentaria navarra, cuya vivienda fue atacada con cócteles molotov. Lo importante es que no hubo víctimas, lo lamentable, que la violencia no termina.

### González sigue adelante

Pese a los reiterados intentos del PP por descalificar la figura del ex presidente del Gobierno, Felipe González, el propio aludido tuvo que reiterar ayer que no abandona la política y, aún más, que estudia abrirse al panorama europeo. Lo cierto es que los socialistas todavía no han logrado reubicar a González en las filas de su propio grupo.

### Bombardeo anunciado

EEUU lanzó ayer la rabia que tenía acumulada desde los atentados de Kenia y Tanzania contra posiciones terroristas en Afganistán y Sudán. Así, en rápidos bombardeos –que ya se preveían– el gran gigante norteamericano dio una lección a sus presuntos atacantes de la única forma que sabe hacerlo: usando la fuerza.

### Lewinsky otra vez

Más de lo mismo. Clinton no descansa. El fiscal Starr le tiene acorralado o pretende ponerle contra las cuerdas y la verdad es que la nueva declaración de la ex becaria Monica Lewinsky de ayer pudo servir para poner en evidencia de nuevo al presidente de EEUU. Caros pueden salirle a Clinton sus escarceos amoroso.

# Muchas abejas y un solo vuelo

•

RAFAEL LÓPEZ DE CERAIN

ESTE agosto esperado, irremediable en su asueto y caluroso, nos ha traído, tras varios días de viaje y estancia al borde del mar, entre carreteras serpenteantes, fronterizas, antaño paso de carabineros al acecho de contrabandistas, hoy fenecidas mugar que sestean al sol su colección de objetos típicos, loza y lencería de casa mayormente, desde San Juan de Pie de Puerto, antigua capital de la merindad de Ultrapuertos, que perteneciera a una Navarra batalladora y celosa de Francia, hasta Lascún, pequeño pueblo enmarcado en un friso rocoso del Pirineo occidental, que se abre desde el Valle d'Aspe. Entre las montañas, auténticas moles de piedra que sierran un cielo amenazante, quizás esta noche tormentoso, son visibles la Mesa de los Tres Reyes, la Piedra de San Martín y otros picachos que cantara Víctor Hugo en su viaje a los Pirineos poco antes de descubrir Gaverny y el Taillon, las obras maestras de esta cordillera agreste y dura que ha guardado las esencias de nuestro país durante tantos siglos de olvido de Europa. No lejos de aquí, los tropas napoleónicas entraron fogosas en invasión a reponer un rey y a dar a la quema de iglesias y blasones, atizando una vez más el odio español al extranjero y, sobre todo, al del Norte. Esta tarde algo brumosa, tras atravesar Meauleón y Oloron, últimos bastiones de la Soule, la séptima provincia vascongada, dejo vagar la pluma por otros derroteros que no son los cotidianos, porque el alma se abreva en estas quietudes pirenaicas y tranquila, fresca, sueña en que ya los Pirineos no separan, unen, nos unen a una Europa hacedera y milenaria, a ese enjambre de muchas abejas y un solo vuelo que dijera Ortega.

También quiero soñar en que Lebourd, la baja Navarra y Soule componen, desde el otro lado, un espacio cultural vasco que se completa a este lado de los Pirineos, pero sin estridencias, sin tanto sufrimiento por lograr una patria que ya existe. Yo la he visto, la he pateado, la he disfrutado. Se extiende desde el Golfo de la Gascuña hasta el Bearn por valles y senderos de verdura inquietante, bosques de robles y hayedos druidas, helechales y calor, ese calor de agosto y de las buenas gentes que han salido a nuestro camino.

## PAREJA

## LAPIDARIO

✓ **FRANCISCO ÁLVAREZ CASCOS**
*Vicepresidente primero del Gobierno*
Sobre el *caso Marey:* "El Gobierno aplicará exactamente los mismos principios que en cualquier otro supuesto de indulto".

✓ **MONICA LEWINSKY**
*Ex becaria de la Casa Blanca*
A Clinton: "Cuando te vea utilizar esta corbata sabré que estoy cerca de tu corazón".

✓ **MEHDI**
*Traficante de inmigrantes*
"Me llevo un millón por cada travesía".

✓ **DANIEL ARIZMENDI, 'EL MOCHAOREJAS'**
*Jefe de la banda de secuestradores más sanguinaria de México*
"Cortar orejas era como cortar unos pantalones".

✓ **MANUEL BLASCO**
*Padre del niño fallecido en Omagh*
"Seguiremos mandando a nuestros hijos a Irlanda".

✓ **JOSÉ SAZATORNIL**
*Actor*
"No sé qué es eso de Internet".

# El futuro y HB

•

PEDRO CALVO HERNANDO

EN el repaso veraniego de las fuerzas políticas conviene incluir a Herri Batasuna, porque tarde o temprano terminará siendo un partido democrático, una vez que se desligue del apoyo a ETA o una vez que la organización terrorista haya desaparecido o se haya disuelto como consecuencia de un proceso negociador. Mientras tanto, HB se desenvuelve penosamente en el centro de las contradicciones de la política vasca, con su anterior cúpula en la cárcel por colaboración con banda armada y con su nueva cúpula en el comienzo de un camino dubitativo sobre qué hacer y permitiendo algún atisbo esperanzador, como esa condena de una de las últimas tropelías de los aprendices de terroristas.

Supongo que a nadie se le ocurre pensar que los aproximadamente doscientos mil votantes y simpatizantes de HB son unos asesinos, como los comandos etarras. Son un porcentaje significativo de la población vasca (en torno al 12 ó al 13 por ciento) y además activos. Tienen en la cabeza un modelo de organización estatal o de Estado vasco independiente, más que de un modelo de sociedad.

Si utilizasen siempre las vías democráticas para defender sus objetivos políticos, lo cierto es que nada se les podría reprochar en una democracia auténtica como la nuestra. Si eso llega un día, sin duda HB será un partido más dentro del espectro nacionalista.

Pero lo que pasa es que durante muchos años tanto la organización política HB como su entorno más activo han dado demasiadas evidencias de apoyo, cuando no de complicidad, con el terrorismo, y esa sigue siendo la imagen dominante y el mensaje político que emiten. En sus manos está cambiar todo eso y ubicarse en el territorio de la racionalidad y de la competencia democrática, tras abandonar el inútil sueño de alcanzar sus metas por los caminos de la violencia.

# El congreso del PP

•

GUILLERMO DEL ALBA

LAS primeras y copiosas informaciones que nos preanunciarán la celebración del congreso del PP el próximo febrero llegarán, con bastantes probabilidades, mediatizadas y manipuladas por quienes pretendieron que el congreso fuera, esencialmente, de renovación de personas y mandos. Si lo más recientemente, y para paliar los efectos de aquellos primeros anuncios, se ha sabido el abundante y muy ambicioso programa de debates temáticos que se propone abordar ese congreso nacional que tendría como propósito sustancial "aumentar la base social que le apoya y revalidar la confianza del electorado". En efecto, el congreso que el PP prepara para primeros meses de año debería ser el momento de arranque formal de una campaña electoral en la que, más o menos, con fuerza cambiante y variable, ya nos encontramos, de hecho: se llaman elecciones vascas, elecciones catalanas, municipales, autonómicas, europeas, para desembocar, finalmente, en las elecciones del dos mil que deberían renovar las dos cámaras del Parlamento nacional. Pues bien: el congreso del PP se propone debatir cuestiones tan amplias y trascendentes como el empleo, la educación, la sanidad y la justicia, nada menos. Es decir, las enormes cuestiones de nuestro tiempo y de una filosofía de vida que, en términos amplios, viene conociéndose como estado de bienestar. Se pueden añadir a esas importantísimas asignaturas algunas más, no menos apasionantes y del máximo interés para el ciudadano de nuestros días: reducción de impuestos, disminución del peso del Estado en la Economía, lo que aún queda por liberalizar en el capítulo de la economía. Desde luego, poco o nada tiene que ver ese amplísimo programa de debates con las especulaciones que, hace unos cuantos días, hacían de Cascos y su suerte política y su futura tarea en el partido o en el Gobierno el centro inevitable del congreso. Parece que Cascos tiene adversarios políticos que no desaprovechan cualquier ocasión para tratar de reducir su imagen y de erosionar su figura de controlador máximo del partido y coordinador político del Gobierno, todo en una sola pieza. Por el contrario, es muy probable que Cascos tenga un protagonismo más bien escaso en ese Congreso de febrero, que tratará de ser aprovechado por el partido gobernante para difundir el mensaje de ser un partido de centro y reformista.

M.C.D.2022

SOLANA PALENTINA

# Desozonizados

GONZALO ORTEGA ARAGON

Algunos de los singularmente calurosos días pasados, en ciertas zonas de nuestra región se encendió la alarma al notarse que la capa de ozono que envuelve la superficie de la tierra estaba muy debilitada y, por tanto, había peligro de que la radiación solar ultravioleta dañase la piel de los humanos.

O sea que lo que nos vienen pregonando sobre el peligro de desaparición de esa capa de ozono lo hemos podido comprobar en nuestras propias carnes. No es, pues, ninguna fábula de científicos fantasiosos ni de ecologistas ociosos, sino una realidad tangible, que ha estado aquí y que pende sobre nosotros como una espada de Damocles.

El ozono es uno de los gases que envuelven la corteza terrestre y que hacen que la radiación ultravioleta del sol llegue con toda crudeza a nuestro planeta. Este ozono se halla presenta en la estratosfera, a una altitud comprendida entre los diez y los cuarenta y cinco kilómetros.

Fue en la década pasada cuando los observadores científicos comenzaron a constatar la destrucción del ozono estratosférico en la Antártida y, con menor amplitud, en el Polo Norte. Esas observaciones fueron voces de alarma, pero poco o nada se ha hecho aún por evitar el peligro. De forma que ya se puede detentar una peligrosa debilitación de la capa de ozono en otros lugares del planeta, incluso por estas tierras de Castilla, donde las agarramos todas.

*Fue en la década de los años ochenta cuando los observadores científicos empezaron a darse cuenta de la destrucción de la capa de ozono en la estratosfera sobre la zona de la Artártida y también, aunque con menor amplitud, en el Polo Norte.*

Ya se sabe que los principales agentes destructores del ozono son los clorofluorocarbonados, unos productos que se utilizan en los frigoríficos, en los aerosoles y en los sistemas de aire acondicionado. Estos clorofluorocarbonados ascienden hasta la estratosfera sin descomponerse, se unen al ozono y lo inhabilitan para realizar su función protectora. Y así, con esa capa debilitada o agujereada, la luz solar llega con mayor intensidad a la tierra, especialmente la radiación ultravioleta, que supone una amenaza para nuestra piel y para nuestros ojos.

Ciertos organismos oficiales se han ocupado del caso y hasta han programado la prohibición, de una manera escalonada, del uso de los clorofluorocarbonados. Pero, de momento, nada de nada y la capa de ozono cada vez más transparente. Quizá la fuerza de la costumbre y otros temores hayan impedido la toma de medidas drásticas. Hasta que un día nos achicharremos todos.

No hay que confundir este ozono estratosférico con el ozono que hay cerca del suelo, casi pegado a la corteza terrestre, y que se forma por la acción de la luz intensa del sol sobre los gases de los escapes de los vehículos a motor o sobre los humos que despiden las chimeneas industriales y de las calefacciones de combustible líquido.

En fin, habrá que recordar aquella anécdota del experto en educación, que, en el discurso de inauguración de un reformatorio para muchachos, dijo que los cuantiosos gastos que la obra había supuesto estarían justificados con la salvación de la depravación moral de un solo joven.

Al terminar su intervención, alguien le preguntó al educador si no había exagerado y que si de verdad creía que salvar a un solo muchacho justificaría todos los gastos y esfuerzos del proyecto.

Y el experto, sin pensarlo, respondió:

-- Si se tratara de mi hijo, sí.

Y, naturalmente, de cada hijo de vecino.

Y como todos estamos bajo la misma capa del cielo...

COLABORACION

# Un camino de bombas

MANUEL LEGUINECHE

UNA minoría convierte en rehén a una mayoría. La minoría pone las bombas, -el coche bomba como símbolo de la violencia terrorista-, y la mayoría cuenta los muertos. Cuando eso ocurre los líderes políticos dicen siempre lo mismo, que es el horror por el horror, que se trata de una brutalidad inconcebible...Y los terroristas contemplan desde un pub, por televisión con una" pinta" en la mano, los efectos de su hazaña. Esto marcha.

No ha ocurrido nada que no estuviera previsto. Los irlandeses dieron el sí en abril al plan de paz con más de un 70 por ciento de los votos. Quedaba una minoría opuesta. Es la que tiene las bombas.

¿Cuántas serán necesarias para derribar esa dinámica de paz, interrumpida por las acciones de unos y otros? La minoría manda en el plano operativo. Se quejan de que no hayan desarmado a los paramilitares católicos y protestantes. Es igual. Si entregan las armas, de algún lado llegará el explosivo. Si la voluntad de esta minoría terrorista es cargarse el proceso de paz, seguirán en ello, pase lo que pase. Esta es la vulnerabilidad de las sociedades civiles. De, la población norirlandesa sentía llegada la hora de poner fin a los desmanes, a su particular historia de la infamia. La plana mayor del IRA (Ejercito Republicano Irlandés) y su brazo político, el Sinn Fein, se unieron al proceso de paz. Agotados los métodos violentos, no se había logrado nada. Sin embargo los grupúsculos disidentes alzaron su bandera para protestar: "Quietos. Esto no es lo convenido. Esto es la traición. Vosotros firmáis pero nosotros seguimos poniendo las bombas". Los disidentes del plan de paz por parte del IRA católico quieren lo de siempre: que salga el ejército británico de Irlanda del Norte y que el norte y el sur sean una misma cosa. Ese es su "diktat". El de toda la vida. Para los extremistas protestantes es justo lo contrario: que los británicos no se vayan y que Irlanda del Norte se quede como lo que es: una provincia del Reino Unido.

Los disidentes del IRA no aceptan la tregua decretada hace casi un año. Se habla de un batiburrillo de extremistas católicos unidos para esta fase, el IRA Auténtico (son los puros, se han apropiado de la autenticidad, de las raíces, todos los demás son sucedáneos,el IRA Continuidad (se han apropiado del "continuum" de la historia) y el INLA, el Ejército Irlandés de Liberación Nacional, el clásico de la violencia. Quieren que ese armisticio sea un pequeño paréntesis entre dos guerras. ¿Qué van a hacer ellos si no saben otra cosa que poner bombas? Para ello deben mostrar sus cartas, sus explosivos, su cuenta de muertos. No basta con algo pequeño y selectivo, un minúsculo atentado. Se necesita para dejar bien visible la tarjeta de visita algo grande, algo gordo, un bombazo en una zona comercial, que mueran muchos niños, que eso solivianta a la opinión pública, que venga la CNN para darlo en directo. Esta de Omagh es la mayor matanza desde que se inició el conflicto.

La provocación está hecha para que descabalgue el procesao de paz. Por eso es necesario que los que están a favor de la paz no desfallezcan. Ese es el pulso. Estaba claro que no iba a ser un camino de rosas. Ahora sabemos que es un camino de bombas.

DESDE LA GARGOLA

ARCHIVO

## El arte y los mimos

El arte de los mimos, estático o en movimiento, hace tiempo que salió a la calle. Ellos se consideran auténticos artistas, con una amplia formación en escuelas especializadas. Pasean su arte por las calles más concurridas de las ciudades y son una atracción en las jornadas de feria y de fiesta. Las gentes admiran su dominio del gesto, sus figuraciones, sus simbolismos; y constituyen ya una estampa más de la animación callejera, con indudables ribetes de manifestación artística.

EL DIARIO PALENTINO **Fundado en 1881. Edita:** "El Diario Palentino-El Día de Palencia, S.L." **Presidente editor:** José Luis Alonso Amodóvar. **Gerente:** José Luis Alonso Cruz. **Administrador:** Gregorio Atienza Prieto. **Director:** Mariano-Valero Gutiérrez. **Redactor-jefe:** Gonzalo Ortega Aragón. **Redacción:** Carmen Centeno San Martín, Jorge Cancho González, Sonia Arnuncio Perujo, José Benito Iglesias Pérez, Jorge Liébana Rodríguez, Alberto Moreno Lázaro, Alberto Abascal Candás, Mercedes García García y Luis Cabañes Salvador. **Fotografía:** Enrique Caña Tristán y Rosa Marcos Linares. **Jefe de Talleres:** Francisco del Campo. **Fotocomposición:** Laurencio Merino Quirce, Sátur Laso Martínez, Miguel Angel Salazar Jorge y José Antonio Aguado Aparicio. **Maquinistas:** Manuel Sánchez Gómez, Anastasio Rodríguez Esteban, Valentín Gallego García, Marciano Ceinos Benito y José María Robledo Torres. **Director Comercial:** Luis Monés Guadián. **Dirección de Arte e infografía:** Gráfico Gabinete de Comunicación. **Redacción, Administración y Talleres:** Calle Mayor, 67. 34001. Apdo. de Correos, 17. **TELEFONOS: Redacción:** 979 74 48 22 y 979 74 05 35. **Administración:** 979 74 02 58. **Anuncios y suscripciones:** 979 74 03 47. **FAX: Redacción:** 979 74 33 60. **Administración:** 979 74 04 17 **E-mail:** dpalentino@iconet.es **E-mail Redacción:** redaccion@iconet.es **Redacción en Madrid:** CPD. Calle Orense, 16 3ºB 28020. **Delegación en Aguilar de Campoo :** Altema Publicidad y Comunicación. Calle José Antonio, 15.

M.C.D.2022

### EL PAÍS

**• Julio Llamazares**
Bajo el título *La verdad* el columnista se refiere al *caso Lewinsky* y afirma que el presidente ha mentido "en una ocasión o en las dos, cualquiera sabe a la vista de sus antecedentes". Se acerca a España, compara y concluye con que "la verdad política no existe. Todo depende de las circunstancias y de los intereses que persigue el que la dice". Por ello pide que olvidemos el tema de Clinton, "que bastante tendrá en casa con Hillary".

### EL PAÍS

**• Eduardo Haro Tecglen**
"Quizá lo ocurrido en Omagh sirva como experiencia". El culpable "es uno solo, aunque se componga de varias personas o se institucionalice: el asesino". "El miserable puede ser argelino o serbio o shij o armenio o kurdo. Cree que es distinto, que su marca es única, que su diferencia especial es lo que está defendiendo. Y está cayendo en la masa de quienes matan inocentes por un egoísmo que les parece abnegado".

### EL MUNDO

**• Martín Prieto**
"Conde no estaría en estos momentos en Alcalá Meco si no hubiera intentado romper el sistema político partidario español". Martín Prieto critica que cause alarma social que Conde esté en la calle y no pase esto con personas que han organizado el secuestro o la muerte de un tercero. "Para indultar a los condenados por los GAL hace falta mantener a Mario Conde en prisión. Así se dará una sensación de legalidad. Nunca fui alcahuete suyo, pero siempre escribiré que fue el menos malo de la historia", concluye.

### EL MUNDO

**• Luis Antonio de Villena**
Explica que la mayor parte de los españoles viaja en agosto, pero que él prefiere quedarse en casa y no hacer nada. Propone numerosos puntos hacia donde "desplazarse", puesto que afirma: "Hoy te desplazas. Viajar era cosa del siglo XIX".

### ABC

**• Isabel San Sebastián**
"Los hechos, por desgracia, nos dan la razón a quienes nos mostramos escépticos ante los acuerdos de Stormont y afirmamos, so pena de ser tildados de agoreros por los entusiastas del diálogo, que era demasiado pronto para echar campanas al vuelo", explica San Sebastián sobre el atentado de Irlanda.

### ABC

**• Agustín Cerezales**
Se refiere al plagio y pide que este "atentado contra la buena fe, desprecio al arte, a la literatura, al escritor de verdad", sea castigado con la cárcel, "a ver si se les quitan las ganas de tomarnos el pelo".

### EL CORREO

**• Manuel Alcántara**
Comenta el estado de salud de Anguita, que sufrió el lunes un infarto de miocardio."Su corazón le ha dado un segundo aviso y, el corazón es traidor aunque avise".

# *El cubo de la basura de la Historia*

•

ROBERT SCHEER (*)

SE acabó todo? ¿Podemos hablar de otra cosa que no sea sexo oral? ¿O debemos continuar sufriendo las absurdas analogías entre los pecadillos de Clinton y los crímenes del Watergate? Es cierto que la historia se repite, primero como tragedia, después como farsa. La época Nixon destapó la peor basura de este país: un intento de destruir a los rivales políticos utilizando a la CIA y al FBI para entrar en el cuartel del Partido Demócrata. Todo con el consentimiento de Nixon, que autorizó personalmente pagos secretos para comprar el silencio de sus agentes. Nixon era un enemigo de la democracia; Clinton es un enemigo del buen gusto.

Comparar la vulneración de la Constitución que hizo Nixon con la afrenta a los valores puritanos de Clinton es una broma estúpida. La estupidez de Clinton –mantener relaciones sexuales con una persona adulta pero, desgraciadamente, inapropiada– demuestra su mal gusto pero no viola en ningún momento sus obligaciones constitucionales. Todos los presidentes de EEUU han estado sometidos a la invasión de sus vidas privadas. Pero esta es la primera vez que se ha permitido llevar a cabo un proceso civil contra un presidente. Obviamente, este caso ha afectado profundamente en el trabajo para el que el Presidente fue elegido. Los procesos de paz en Irlanda del Norte y en Oriente Medio están seriamente amenazados; Irak desafía a los inspectores de la ONU; la economía rusa, junto con la de los países asiáticos, está en crisis. En lugar de hacer frente a estos problemas, el Presidente, y los medios, están preocupados por el comportamiento personal y el mea culpa de Clinton. Evidentemente, ninguno de los cargos serios destapados por Starr en estos cuatro años contra Clinton ha sido demostrado: Whitewater, Travelgate, los archivos de la CIA...

En esta gran representación, el Gran Detective destapa de repente que el crimen no es el asesinato, el robo o el latrocinio. Es un pecado del corazón. Algún consejero debería haber aconsejado a Clinton sobre el sencillo desahogo que proporciona el autoerotismo. Es irritante pensar que un presidente tan destacado en materia política se arriesgue por una frivolidad con un lío de faldas. Me siento decepcionado. Clinton heredó una nación que parecía estar en segundo plano y consiguió convertirla en esperanza del mundo. Debería ser considerado el mejor presidente desde Franklin Roosevelt, pero, por el momento, parece destinado a representar el papel de tonto en una farsa fácilmente explotada por sus enemigos políticos. Pero esto no puede terminar así. El pueblo estadounidense tiene que permanecer junto a su presidente.

(*) *Robert Scheer es miembro del consejo editorial del diario 'Los Angeles Times'*

**MOLLEDA**

# *Más créditos*

•

MAITE VÁZQUEZ DEL RÍO

CON eso de que se está creando empleo –no vamos a entrar en detalles ni sobre la cantidad ni la calidad del mismo– y que "España va bien", a base de repetirnoslo nos lo hemos empezado a creer y a confiar en que, efectivamente, a nosotros también nos vaya bien. Que nuestra confianza está por las nubes nos lo viene a demostrar el 17,3 por ciento en que aumentaron los créditos solicitados por familias y empresas el pasado julio.

Esperemos que la crisis asiática, rusa... no nos afecte hasta el extremo de que la desconfianza surja de manera irreversible. Pues bien, los confiados españoles hemos empezado a liarnos la manta a la cabeza, y además de dejar nuestro dinero en todo tipo de acciones bursátiles –en busca de mayor rentabilidad aunque con un paracaídas más pequeño– nos hemos decidido a dejar de lado la prudencia de antaño, y abandonar nuestra economía ahorradora en manos de las entidades financieras. Y como todo va bien, se ha abierto la tapadera de nuestra pequeña caja de caudales. Este es el momento de comprar la vivienda, en la que soñábamos durante la crisis.

Es la hora de cambiar nuestro frigorífico, televisión, equipo de música, video, nevera y hasta el coche (y que esta vez tenga aire acondicionado, porque ya no se soporta el calor como antes). Y si las cosas no se tuercen hasta es posible pedir el dinero necesario para realizar ese viaje soñado durante largos veraneos de pasar las vacaciones en el pueblo natal o cualquier playa masificada del litoral español.

# *Tareas para el nuevo curso*

•

JOSÉ CAVERO

A medida que se aproxima el comienzo de un nuevo curso político, aunque todavía a la orilla de los mares, los dirigentes políticos se ven en la necesidad de precisar sus tareas para la nueva temporada, y en la precisión de concretar prioridades. Los populares han hecho saber repetidamente que les gustaría disponer de un curso descrispado, relajado, lo menos tenso posible, aunque deben ser conscientes de que la proximidad a citas con las urnas dificulta o hasta imposibilita tales propósitos.

El Partido Popular gobernante ya comprobó, en la anterior etapa de gobierno, lo difícil que resulta mantener la paz y el entendimiento con los socios autonómicos catalán y vasco, a quienes debe la mayoría parlamentaria. El tira y afloja con unos y otros deberá continuar, con toda probabilidad, hasta el final de la legislatura, y con dificultades crecientes a medida que se avecinan y se realicen las elecciones autonómicas en ambas comunidades *históricas*. El 25 de octubre está ya casi servido en Euskadi, y las encuestas no dejan lugar apenas a sorpresas que permitan modificar el panorama presente, en el que el Partido Nacionalista Vasco seguirá siendo la fuerza hegemónica con la que seguirá siendo preciso *bailar*, en Madrid o en Vitoria o en ambas plazas a la vez. La primera fecha electoral ya está establecida y ya ha comenzado a ejercer su influjo o su influencia política desde hace meses.

La segunda, las elecciones catalanas, verosímilmente en marzo que viene, también ejercen ya influjo e influencia política inevitablemente. En los presupuestos generales que tienen que cerrarse en las semanas próximas, por ejemplo, y en los que los convergentes de Jordi Pujol tienen que ver reflejadas blanco sobre negro las exigencias crecientes en materia de financiación autonómica y de inversiones del Estado en la Comunidad *pujoliana*, como ha sucedido en anteriores ejercicios y pese al enfado que ese anuncio provoca anualmente en otros dirigentes autonómicos del Partido Popular, para quienes el agravio comparativo o el pago al apoyo parlamentario resulta de año en año bochornoso, insoportable, inadmisible.

La tercera relación que quisiera aplacar el PP gobernante es la que tiene que mantener con la primera fuerza opositora, el PSOE. Ha aprovechado estas vacaciones de agosto el Partido Popular para enviar distintos mensajes de paz a los socialistas, pero no han tenido la mejor receptividad posible, no mucho menos. Los socialistas ocultan sus propias desavenencias por el liderazgo en acusaciones al partido rival, y de ese modo excusan afrontar los problemas reales que se les plantean: renovación del Tribunal Constitucional, por ejemplo, y entre otros cuantos más que el Partido Popular quisiera aplacados y resueltos en un mano a mano con Joaquín Almunia cuya celebración nadie parece desear en la dirección del PSOE.

M.C.D.2022

# Varios colectivos piden que se retire la propuesta de reordenación de la recogida de basuras

## No entienden las prisas del Grupo Popular cuando hay tiempo hasta el año 2001

**Diversos grupos políticos, sindicales, vecinales y ecologistas de Palencia solicitarán hoy al alcalde la retirada de la propuesta de reordenación del servicio de recogida de basuras y el debate de un plan integral de gestión de los residuos sólidos de nuestra ciudad.**

C.CENTENO

A la reunión asistieron partidos, sindicatos, vecinos y ecologistas / FERNANDO JIMENEZ

Convocados por Izquierda Unida, ayer se reunieron representantes de esta coalición, del Partido Socialista, la Federación Provincial de Asociaciones de Vecinos, los colectivos vecinales del Campo de la Juventud, San Juanillo, El Carmen y Pan y Guindas; Comisiones Obreras, la Unión General de Trabajadores, el Comité de Empresa de ONYX Aseo Urbano S.A. y el grupo ecologista AEDENAT, para abordar el nuevo sistema de recogida de basuras que el Ayuntamiento ha comenzado a tramitar.

A lo largo de las dos horas de reunión, las organizaciones presentes debatieron la propuesta y llegaron a la conclusión de que contiene varias incógnitas e irregularidades, que deberían estudiarse en profundidad y aclararse debidamente, antes de su dictamen.

El coordinador provincial de IU y portavoz de este grupo en el Ayuntamiento, Mariano San Martín, manifestó a nuestro periódico en calidad de convocante de la reunión que, en un principio, pensaron no entrar en el estudio del nuevo sistema de recogida de basuras, por la falta material de tiempo que han tenido, ya que les fue entregado el 29 de julio y ha venido a coincidir con el periodo vacacional del mes de agosto.

"Al final sí hemos entrado a debatir el fondo de la cuestión y hemos descubierto que hay demasiadas incógnitas e irregularidades. No entendemos que el equipo de Gobierno esté mostrando tanta prisa por aprobar este tema en agosto, cuando hay tiempo de sobra hasta el año 2001, que es cuando la Ley nos obliga a cambiar el sistema de recogida de residuos sólidos urbanos", explicó San Martín.

Dijo también que antes de someter a aprobación propuesta alguna, esta cuestión debe ser objeto de debate en la sociedad palentina, ya que va a ser la afectada, "un debate y una discusión que tienen que ser, a juicio de cuantos nos reunimos ayer, abierta y sin el oscurantismo que el Grupo Popular demuestra".

"Por eso -añadió- vamos a pedirle al alcalde que paralice la tramitación y que en septiembre se empiece a hablar del vertedero y de otros muchos aspectos de la recogida, tratamiento y gestión de los residuos urbanos. También creemos que es muy importante mentalizar a la población sobre la futura recogida selectiva".

## Plan Integral de Gestión de Residuos

Esta misma mañana será registrada en el Ayuntamiento la solicitud acordada ayer por los representantes del PSOE, IU, Federación de AA.VV., Asociaciones de San Juanillo, Campo de la Juventud, Barrio del Carmen y Pan y Guindas, AEDENAT, UGT, CC.OO. y Comité de Empresa de Onyx Aseo Urbano S.A.

El acuerdo textual es éste:

"Solicitar al alcalde y al Grupo de Gobierno del Ayuntamiento de Palencia la retirada de la propuesta de reordenación del Servicio de Recogida de Residuos Sólidos Urbanos y que, antes de entrar a aprobar ninguna nueva organización de este servicio, se debata con las organizaciones ciudadanas, ecologistas, sindicales y políticas un Plan Integral de Gestión de los Residuos Sólidos Urbanos de la ciudad de Palencia.

Este Plan, convenientemente informado y documentado a través de estudios técnicos, medioambientales, de salud laboral... deberá incluir TODOS los aspectos que inciden en el tratamiento que una ciudad da a sus residuos, esto es: reciclaje, vertedero, recogida selectiva de los residuos, limpieza viaria..., sectorizada y con un estudio serio de los medios técnicos y humanos necesarios, garantizando en todo caso el mantenimiento de todos los puestos de trabajo".

Los firmantes confían en que el Grupo Popular atienda su petición y no hurte a la sociedad palentina la información y el debate sobre un tema tan importante como éste. De no hacerlo así, volverán a reunirse para adoptar otro tipo de medidas de presión.

# El 2 de septiembre será inaugurado el monumento a Marcos de Celis

C.C.

El día 2 de septiembre, festividad de San Antolín, es la fecha escogida para la inauguración del monumento a Marcos de Celis, un proyecto gestado y promovido el pasado año por los artistas palentinos Vicente Mateo y Marcos de Celis.

El monumento con el que Palencia recordará permanentemente al matador de toros es un busto cortado al pecho, realizado en bronce por el escultor Francisco Aparicio y colocado sobre un pedestal de piedra natural de 1,60 m. de altura. Va a quedar instalado, como no podía ser de otra forma, delante de la Plaza de Toros, muy cerca de su Puerta Grande.

Los fondos para hacer realidad este hermoso proyecto de homenaje y reconocimiento a la trayectoria de Marcos de Celis, han salido de una subasta de obras de arte organizada por los promotores en mayo de 1997, con los cuadros aportados por cuarenta artistas. Se ha contado también con la aportación económica de la Diputación.

El acto será a las 5,30 de la tarde del día 2, media hora antes del inicio de la primera corrida de ferias, que tendrá como protagonistas a los diestros Ortega Cano, Luguillano y Manuel Díz "El Cordobés".

### A modo de recordatorio

Marcos de Celis nació en Villamoronta (Palencia) el 23 de marzo de 1932. Su primera actuación en público la hizo en 1946, en un festejo económico celebrado en Venta de Baños. En 1949 toreó en Palencia en una novillada de noveles y en 1951 lo hizo en un festival organizado por la Asociación de la Prensa Palentina.

Tras los primeros éxitos, Marcos decidió hacerse profesional y siguió participando en numerosos festejos, hasta que debutó con caballos en 1953 en Medina de Rioseco. Sería prolijo enumerar todas sus actuaciones, aunque sí conviene recordar que tomó la alternativa el 18 de marzo de 1956 en Valencia y la confirmó en Madrid el 29 de abril siguiente. Su última corrida fue en 1972 en Palencia.

Pablo de Rosario escribía en 1982 que "su ausencia, su garbo torero y las brillantes notas musicales de su pasodoble, son cuanto nos queda del que fue, y lo seguirá siendo, ¡casi na!..., ¡¡UN TORERO!!".

Marcos de Celis inmortalizado en bronce y en su tierra

M.C.D.2022

# Siete fijos de la azucarera venteña serán recolocados en Monzón

## Sólo veinticinco personas abandonarán el centro molturador de Venta de Baños

**Un total de siete trabajadores fijos de la Azucarera de Castilla de Venta de Baños, de los 25 que abandonarán esta planta, serán recolocados en el centro de Monzón de Campos. Mientras tanto, las fábricas de La Bañeza y Miranda de Ebro también acogerán varios empleados.**

LUIS CABAÑES

Entrada principal de la Azucarera de Monzón de Campos / D.P.

La fábrica azucarera de Monzón de Campos, propiedad de la empresa Ebro Agrícolas tras producirse la fusión con Sociedad General Azucarera de España, acogerá a un total de siete trabajadores procedentes de la planta molturadora de Venta de Baños.

Estas recolocaciones, consecuencia directa del acuerdo de cierre alcanzado entre la empresa y los trabajadores a principios del pasado mes de julio, se harán efectivas a mediados del próximo mes de septiembre, cuando comience la campaña remolachera correspondiente al ejercicio 98-99.

Además de estos siete trabajadores fijos, otras dieciocho personas, que habían venido desarrollando su trabajo en las instalaciones venteñas de forma indefinida durante los últimos años, también abandonarán el centro molturador de Venta de Baños con dirección a otras fábricas, principalmente la leonesa de La Bañeza y la burgalesa de Miranda de Ebro.

Sin embargo, la mayor parte de los trabajadores fijos que componían la plantilla de la Azucarera de Castilla no abandonarán de momento este centro cercano a la capital palentina.

De hecho, las dependencias que permanecen a pleno rendimiento y que no se han visto afectadas por el cierre acordado por los sindicatos y la dirección de la empresa asumirán a la mayor parte de este colectivo, al que hay que sumar aquellos que han decidido acogerse al Plan de Prejubilaciones.

Hay que recordar que una de las dependencias que siguen abiertas y en donde se ha recolocado a parte de los trabajadores fijos es la Alcoholera. Precisamente, estos puestos de trabajo estaban ocupados antes por trabajadores fijos discontinuos, que en la actualidad mantienen un conflicto laboral con la empresa, para tratar de que las indemnizaciones que reciban sean superiores a las acordadas para los empleados temporales de la Azucarera de Castilla.

De hecho, este colectivo permanece a la espera de mantener una nueva reunión con el director de Recursos Humanos de Ebro Agrícolas, Antonio Calleja, con el que ya mantuvieron una encuentro aunque no alcanzaron ningún tipo de acuerdo, por lo que los trabajadores estudian la posibilidad de acudir al Juzgado de lo Social.

### Otros tres procedentes de Veguellina

La fábrica azucarera de Monzón de Campos también recibirá otros tres trabajadores de la planta leonesa de Veguellina de Orbigo, que también sufrió las consecuencias del plan de reestructuración puesto en marcha por la dirección de la empresa Ebro Agrícolas. La lista oficial, que se confirmó ya hace varias semanas, provocará la llegada de este trío de trabajadores a la planta palentina, aunque el gran grueso de los trabajadores fijos de la planta leonesa se quedarán en la propia provincia. De hecho, un total de 28 personas serán recolocadas en la fábrica de La Bañeza, otros 3 irán al centro molturador de Benavente. tres más a la planta de Miranda de Ebro y uno a la fábrica de piensos que la empresa Ebro Agrícolas tiene en Zaragoza.Con estos tres nuevos trabajadores serán diez los empleados de carácter fijo que se sumarán a la plantilla del centro molturador de Monzón de Campos con la llegada de la próxima campaña remolachera. Este incremento no supondrá, según han manifestado los representantes sindicales, un aumento en la plantilla del centro "ya que en su mayor parte ocuparán las plazas que han dejado aquellas personas que han decidido sumarse a las prejubilaciones planteadas por la dirección de la empresa Ebro Agrícolas". Por otra parte, hay que destacar que siguen los estudios encaminados a acometer la ampliación de las instalaciones molturadoras de Monzón de Campos, que no estarán finalizadas hasta el próximo año.

# Finalizó el plazo de presentación de candidatos para subdelegado

REDACCION

A las catorce horas de ayer concluyó el plazo para la presentación de solicitudes para ocupar la plaza de subdelegado del Gobierno en Palencia, cargo que quedó vacante tras el nombramiento de Luis Vicente Moro como nuevo delegado del Gobierno en la ciudad autónoma de Ceuta.

A pesar de que hasta dentro de varios días no se confirmará el número exacto de candidatos que se han presentado para optar a ocupar este puesto, hasta el momento el Ministerio de Administraciones Públicas sólo había recibido una solicitud. Sin embargo, ésta se podría ver incrementada en los próximos días, ya que las solicitudes se han podido presentar en cualquier registro del país o de Correos, lo que podría haber demorado su llegada hasta el Ministerio de Administraciones Públicas.

Desde este momento, todas las solicitudes serán remitidas al delegado del Gobierno enCastilla y León, Isaías García Monge, que deberá decidir de forma individual la persona que considere más idónea para ocupar este puesto.

A pesar de que el plazo finalizó a las 14:00 horas de ayer, la decisión de García Monge se podría demorar todavía cerca de un mes, ya que el nombramiento definitivo parece que no llegará hasta mediados del próximo mes de septiembre.

### Formación universitaria

A pesar de que la convocatoria de la plaza de subdelegado del Gobierno en Palencia se realizó mediante concurso público para funcionarios de la más alta escala (Grupo A), el cargo es de libre designación y de marcado carácter político.

Otro requisito que se exigirá al próximo subdelegado del Gobierno en Palencia, aparte de su condición de funcionario de carrera del Estado, la Junta o entidad local, serán el de ser licenciado, doctor, ingeniero en algunas de sus diferentes ramas o arquitecto.

El nuevo subdelegado del Gobierno en Palencia será la segunda persona en desempeñar este cargo, después de la desaparición de la figura del Gobernador Civil, cuyo último representante fue Luis Vicente Moro, quien durante su mandato vio como desaparecía esta figura y nacía la del subdelegado del Gobierno.

Mientras llega el nombramiento de la mano del delegado del Gobierno en Castilla y León, Isaías García Monge, las funciones dejadas por Luis Vicente Moro están siendo desempeñadas de manera acertada por el secretario general de la Subdelegación del Gobierno en Palencia, José Carlos Llorente Espeso, quien también concurre al nombramiento.

Hay que recordar que el concurso público fue convocado por el Ministerio de Obras Públicas el pasado 3 de agosto, con lo que el proceso podría durar finalmente cerca de mes y medio.

Nuevo título de FP Grado Medio
FP LA NUEVA FORMACIÓN PROFESIONAL
Técnico en Panificación y Repostería
• Para realizar las operaciones de elaboración de productos de panadería, pastelería, y confitería, consiguiendo los objetivos de producción y calidad establecidos y aplicando la normativa técnico–sanitaria vigente.
• Manejar la maquinaria, equipos y útiles correspondientes y efectuar su mantenimiento de primer nivel.
• Aplicaciones a la empresa
¡Una dulce perspectiva de futuro!
Realiza tus estudios en el único centro homologado de Castilla y León.
Fundación Centro Tecnológico Cereales Castilla y León
Ministerio de Educación y Cultura
ABIERTO PLAZO MATRICULA
Avda. de Madrid 44 (La Yutera)
34004 PALENCIA
Tfno: 979 72 48 65 • Fax: 979 72 68 43
http://www.cetece.org

M.C.D.2022

# Plan Verano

# Este verano ya tiene Plan

*Este verano no vas a pagar más por tus llamadas. Porque con el Plan MoviStar tú decides lo que gastas, sin cuotas mensuales, sin horarios, llames a la hora que llames siempre te costará lo mismo en los minutos contratados en el Plan.*

**Y además, disfrutarás de hasta 30 minutos GRATIS cada mes, durante todo un año.**

Distribuidor Oficial

**MoviStar**

Estamos muy cerca, para llevarte muy lejos.

**TELESTANT**

C/ Mayor, 101 ☎ (979) 73 08 28 - 70 18 08

Si desea información de otra provincia, llame a nuestro tlfno. de atención al cliente: **902 111 909**

*• te ofrece la mejor cobertura •*

M.C.D.2022

# El Ayuntamiento concede una beca a una estudiante alemana de castellano

## La beca, que asciende a 100.000 pesetas, posibilitará la vuelta de esta estudiante

**El alcalde de Palencia hizo entrega ayer de una beca por valor de 100.000 pesetas a una estudiante alemana de los cursos de español para germanos. Esta ayuda económica permitirá que esta joven regrese a esta ciudad para seguir perfeccionando el idioma.**

JOSE LUCAS SERRANO

El alcalde Marcelo de Manuel junto a la estudiante germana Elke Rottler, ganadora de la beca / F. JIMENEZ

El alcalde de la capital palentina, Marcelo de Manuel, entregó ayer en el Ayuntamiento una beca por valor de 100.000 pesetas a una estudiante alemana de los cursos de español para germanos organizados por el Club de Amigos de Alemania.

En un ambiente distendido, el alcalde de Palencia comentó la importancia de esta beca como "una invitación para que los estudiantes alemanes vengan a nuestra ciudad y para que ella misma vuelva a Palencia".

Por otra parte, de Manuel felicitó la obra del Club de Amigos de Alemania por su continuada labor formativa y divulgativa de Palencia entre los germanos que llegan a esta provincia. "Estos estudiantes son los mejores embajadores que podríamos enviar y espero que todavía vengan más para disfrutar de esta maravillosa ciudad que les espera con los brazos abiertos", comentó de Manuel.

La beneficiaria de esta ayuda económica se llama Elke Rottler, una estudiante de Traducción e Interpretación en su país y esta es la segunda vez consecutiva que elige Palencia como lugar para perfeccionar el castellano, uno de los idiomas que domina junto al francés y al inglés.

Esta estudiante germana, que ha disfrutado de la compañía de sus antiguos compañeros y amigos de cursos anteriores, aseguró que "hay otras ciudades más conocidas en Alemania como Málaga y Valencia que también tienen cursos de castellano, pero allí encuentras más gente extranjera y es difícil conversar con más gente española para practicar".

Elke ha estado todo este mes en casa de una familia española que se ha encargado de cuidar de ella. "Ha sido una estancia estupenda y además me ha servido para refrescar mi castellano", aseguró.

Por otra parte, Elke aseguró llevarse un buen recuerdo de la ciudad, a la que califica de "cómoda y relajada". "Me gusta esta ciudad porque el centro es pequeño y no hay mucha gente; además, cuando salgo de noche no me siento atemorizada", dijo Elke.

**CULTURA**

**Los cursos de perfeccionamiento del castellano para estudiantes germanos han hecho especial hincapié en lo que respecta a la vida cultural de la provincia de Palencia.**

### Aprendizaje cultural

Por lo que respecta a lo aprendido durante todo este mes esta estudiante alemana aseguró que una de las novedades de su aprendizaje ha sido la mayor comprensión cultural que ha adquirido, visitando los monumentos más famosos de la capital palentina como la "Bella Desconocida", la Iglesia de San Miguel, el Cristo del Otero, la Plaza de Toros y el Museo Arqueológico, y asistiendo a las charlas organizadas por el Club de Amigos de Alemania sobre el Románico Palentino y la cultura de la provincia. Además estos estudiantes han podido ser testigos directos de la riqueza monumental románica de Palencia con una serie de excursiones así como una visita a la Cueva de los Franceses y un viaje por la Ruta de los Pantanos.

"Aprendiendo un poco de la cultura de un país y de sus gentes, consigues comprender un poco mejor sus mentalidades, y esto te ayuda mucho a la hora de perfeccionar el idioma y entender a la gente".

Para Elke, esta beca significa mucho, ya que esta cantidad económica facilita su regreso para seguir profundizando en el idioma castellano. "Con este dinero, las cosas se facilitan mucho porque así tengo la posibilidad de volver el próximo año", afirmó Elke, quien piensa regresar el próximo verano para volver a ver esta ciudad que, según parece, difícilmente podrá olvidar.

# Fallece la mujer que fue atropellada en Villamuriel

REDACCION

María Trinidad Sarmiento, de 68 años, falleció en el Hospital Río Carrión como consecuencia de las graves heridas que sufrió después de resultar atropellada por un turismo en el término municipal de Villamuriel.

El suceso ocurrió a las 18,45 horas del miércoles en el kilómetro 4,500 de la carretera nacional 611 (Palencia- Santander), cuando la mujer fue atropellada por un turismo Peugeot 309 al intentar cruzar la calzada de izquierda a derecha.

Por otra parte, la mujer de 85 años que fue agredida con un hacha por su marido, de 83, en Cubillas de Cerrato, ha salido del estado de extrema gravedad, no precisando respiración asistida, según precisaron fuentes del Hospital Río Carrión.

# Cursos de montador de cocinas y peón de jardinería

REDACCION

El Ayuntamiento ha convocado dos cursos de formación cofinanciados por el Fondo Social Europeo y la Junta de Castilla y León, con destino a jóvenes desempleados demandantes del INEM.

Los cursos son de montador de muebles de cocina y de peón de jardinería. Ambos se impartirán en horario de mañana, de lunes a viernes, entre los meses de septiembre y noviembre de 1998. Cada uno de ellos tiene una duración de 300 horas.

Las inscripciones pueden recogerse hasta el 28 de agosto en la Concejalía de Bienestar Social del Ayuntamiento palentino (c/ Mayor, 7) y en el Servicio de Orientación Laboral, c/ Doña Urraca (Pasaje Comercial Juan de Castilla, local 23).

GUIA MEDICA

POLICLINICA DENTAL
Dr. J. R. PEREZ VICARIO
San Bernardo, 6 - Tfno.: 74 25 13 - Palencia

Dr. VICENTE M. GUTIERREZ ALONSO
Cirugía Vascular
Microcirugía - Esclerosis - Varices
Consulta : Clínica Virgen de la Salud (previa cita) Teléfono: 74 77 00

CRISTINA BAJO DEL POZO
Dermatóloga
Enfermedades de piel, pelo y uñas. Cirugía de la piel
Consulta: C/. Mayor, 60-2º A. Mañanas y tardes. Teléfono 70 03 09 (Previa cita)

Dra. CARMEN BRAVO GONZALEZ
POLICLINICA DENTAL
Consulta: Onésimo Redondo, n.º 1, 2.º (esquina Mayor, 7)
Teléfono 74 38 15

MARIA NUÑEZ CABEZON
DERMATOLOGIA MEDICO-QUIRURGICA
Clínica Virgen de la Salud - Avda. Simón Nieto, n.º 31
(Consulta previa cita. Mañanas y tardes) - Tfno.: 74 77 00

Dr. FERNANDO MARTIN PEÑA
OTORRINOLARINGOLOGO
Consulta: Avda. Manuel Rivera, 19 - 5.º Izda.
Teléfono: 72 00 40

FRANCISCO PRIMO HERRERO
Psiquiatra-Neurología
Traslada su consulta a C/. Mayor, 27 - 3º B
Teléfonos: 979 72 49 95 – 979 74 88 68
CONSULTAS: Previa petición hora

Dr. JOSE MANUEL PEREZ MACIAS
CIRUGIA PLASTICA Y ESTETICA
Teléfonos: (983) 27 48 83 - 23 00 47

M.C.D.2022

# La CCSA, al margen del proyecto de biomasa de Velilla

## Califican de "ridícula" la actitud de la Junta y de la Diputación Provincial

**La Coordinadora Contra la Central de Biomasa de Salinas de Pisuerga se ha querido quedar al margen de la posibilidad de que la empresa Abengoa traslade el proyecto de la planta incineradora a una zona de la localidad de Velilla del Río Carrión.**

REDACCION

La posibilidad de trasladar el proyecto de la Central de Biomasa de Salinas de Pisuerga a la localidad de Velilla del Río Carrión ha dejado indiferentes a los responsables de la Coordinadora Contra la Central, que decidieron ayer quedarse al margen de esta iniciativa.

"Este colectivo se creó para luchar contra la implantación de esta instalación en Salinas. No podemos decir nada sobre el proyecto de Velilla porque puede tener sustanciales diferencias con el que nosotros rechazamos. Será necesario analizar las características de la planta para poder hacer una valoración racional", manifestó José Vicente Alonso, portavoz de la Coordinadora Contra la Central de Salinas de Pisuerga.

Sin embargo, la CCSA manifestó su tranquilidad ante esta estrategia de la empresa Abengoa, adelantada por *El Diario Palentino* es su edición del pasado domingo.

"No nos ha sorprendido porque ya hemos visto prácticamente de todo. En una ocasión, el propio consejero de Medio Ambiente de la Junta de Castilla y León, Francisco Jambrina, nos solicitó que buscáramos una nueva ubicación pero nosotros no somos empresarios por lo que no tenemos que resolver un problema que únicamente es de Abengoa", indicó José Vicente Alonso.

Por otra parte, la CCSA criticó de forma abierta la actitud que en todo este proceso están manteniendo tanto la Junta de Castilla y León como la Diputación Provincial. "Esta información sólo viene a confirmar la clara implicación de la Junta, de la Diputación y del resto de las instituciones en un proyecto totalmente privado y que tiene unos muy discutibles beneficios para la comarca", terminó diciendo José Vicente Alonso.

Representantes de la Coordinadora Contra la Central de Biomasa / D.P.

**SORTEO DE LA ONCE**

Número premiado ayer:

**75005**

Conectarse...
...Navegar...
Informarse...
...Compartir
internet
DESDE 50 ptas. al día
UN NUEVO MUNDO A SU ALCANCE
iCONET servicios telemáticos
iCONET servicios telemáticos es el primer centro proveedor de Infovía e Internet en la provincia de Palencia, y tiene como finalidad ofrecer servicios profesionales y presencia en Infovía e Internet a usuarios particulares y empresas.
Para hacer efectiva su alta, solicitar una demostración u obtener información sin ningún compromiso, PÓNGASE EN CONTACTO con nosotros.
c/ Jacinto Benavente 5, Entlo. • 34001 PALENCIA
Tel: 75 28 88 • Fax: 70 20 21
Internet: http://www.iconet.es — Infovía: http://iconet.inf
E-mail: info@iconet.es

# QUEIPO S.L. ejecutará la urbanización de la calle Juan Ramón Jiménez en 17 millones

## La Comisión de Gobierno adjudicó también la construcción de la pista de ciclismo en Pan y Guindas

**La Comisión Municipal de Gobierno adjudicó ayer las obras de urbanización de la calle Juan Ramón Jiménez a "Queipo S.L." en algo más de 17 millones de pesetas. También adjudicó el arreglo de los vestuarios del campo de fútbol del Cristo a "Compasa S.L." en 3 millones.**

C.C.

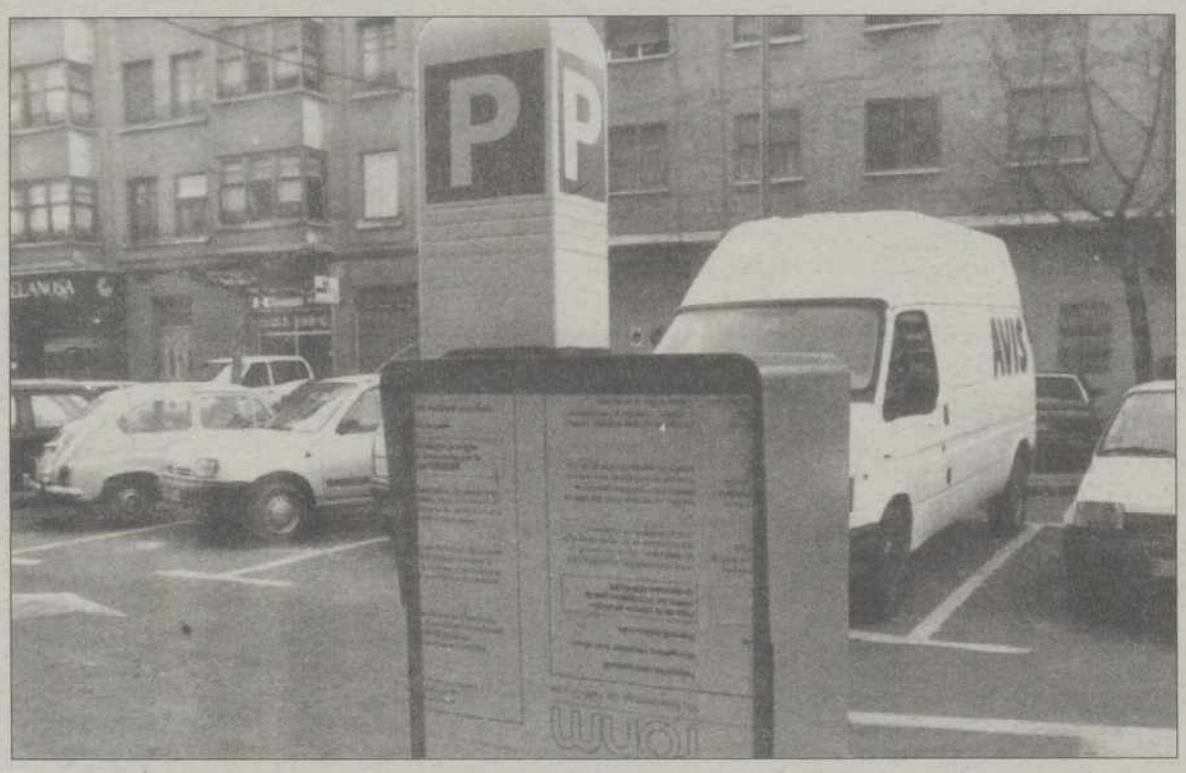


La calle Jorge Manrique contará a finales de año con nueva pavimentación y aparcamientos / D.P.

La calle Juan Ramón Jiménez es la que comunica la Estación de Pequeña Velocidad con la Avenida Casado del Alisal y en la misma no se han acometido mejoras en muchos años, a excepción del alumbrado. El objeto de estas obras es mejorar las condiciones de urbanización y dotar a la calle de infraestructuras más acordes a su entorno.

Para ello, se demolerán todos los pavimentos en calzada y acera, fresando la capa asfáltica del fondo de saco. Para mejorar la red de distribución de agua potable, se instalarán dos nuevas tuberías de fundición dúctil y se construirán arquetas y pozos en los entronques de acometidas y tuberías generales.

Además se renovará la red de saneamiento de aguas pluviales, con diez nuevos sumideros sifónicos con sus correspondientes tuberías de acometida.

En cuanto a la pavimentación, el proyecto contempla la ejecución de dos aceras de 3,50 m. de anchura y dos aparcamientos en líneas, de 2 metros de anchura, adosados a esas aceras, así como dos calzadas de cuatro metros y en el centro de la calle dos aparcamientos en batería de 4,50 m. de anchura separados por una mediana de 2 metros.

En el fondo de saco, para evitar que los vehículos aparquen en el mismo e impidan el paso a los garajes, se instalarán hitos de fundición a un metro de las fachadas.

Los trece árboles existentes, con esta nueva ordenación ocuparían las calzadas, por lo que serán derribados y sustituidos en su momento por treinta y siete nuevos, que se plantarán en sus correspondientes alcorques.

La obra fue adjudicada ayer por la Comisión de Gobierno a la empresa QUEIPO S.L. en 17.150.717 pesetas y con un plazo de ejecución de tres meses.

También adjudicó las obras de reparación de los vestuarios en el campo de fútbol del Cristo a la empresa COMPASA S.L. en 3 millones de pesetas y a FUJITSU SORBUR S.A. el suministro e instalación de fibra óptica entre los edificios municipales, en la cantidad de 990.375 pesetas.

Por vía de urgencia aprobó el proyecto de acerados de la calle Tirso de Molina, presupuestado en 5.460.632 pesetas; el de mejora del acerado en el Paseo de Victorio Macho, con un coste de 3.516.887 pesetas y la adjudicación a Aridos Antolín S.L. de la obra de construcción de una pista de ciclismo en el Polígono de Pan y Guindas, con un presupuesto de 17,6 millones.

El alcalde comunicó que este mes no se celebrará ningún pleno de carácter extraordinario, en vista de que no hay asuntos urgentes.

# Convocan una plaza para el Centro de Profesores de Guardo

REDACCION

La Dirección Provincial de Educación en Palencia convoca concurso de méritos para la provisión de una plaza, en régimen de comisión de servicios, de Asesoría de Formación Permanente en el Centro de Profesores y de Recursos de Guardo, de la especialidad de Educación Primaria.

Podrán solicitar la plaza los funcionarios docentes de carrera que reúnan los requisitos establecidos y que pertenezcan al Cuerpo de Maestros.

Los aspirantes a la asesoría convocada entregarán su solicitud en la Dirección Provincial bien a través del registro general o mediante cualesquiera de los procedimientos establecidos en el artículo 38.4 de la ley 30/1992 de Régimen Jurídico de las Administraciones Públicas y del Procedimiento Administrativo Común. En el caso de que optaran por presentar su solicitud en la oficina de correos, lo harán en sobre abierto, para que la instancia sea fechada y sellada antes de ser certificada.

Las solicitudes y documentos a que se hace referencia en la convocatoria deberán presentarse desde el 24 de agosto hasta el 4 de septiembre, ambos inclusive.

El periodo de la comisión de servicios abarcará desde el 1 de septiembre de 1998 hasta el 31 de agosto de 1999.

Para más información, la convocatoria completa está a disposición de todos los interesados en la Dirección Provincial.

# Asaja denuncia el desinterés de ENESA por el seguro integral de cereales

REDACCION

Asaja critica que no se tenga en cuenta el ciclo agronómico/ D. P.

Asaja Palencia denuncia el desinterés de ENESA, entidad dependiente del Ministerio de Agricultura, que insiste en no ampliar la fecha límite de suscripción de pólizas del seguro integral de cerales, a pesar de que es imposible para los agricultores determinar las siembras prematuramente con una climatología variable.

Las quejas de los profesionales no parecen haber alterado al MAPA que, una vez más fija una fecha límite en el 15 de diciembre, según aparece en la orden (BOE 4 de agosto) que regula el Seguro Integral de Cereales de Invierno del 98, línea que cubre aproximadamente el 49 por ciento de la superficie de cereal de invierno de la región. Este empecinamiento, según Asaja, "aun se entiende menos cuando desde la Administración nos piden una y otra vez que suscribamos pólizas". Para la organización profesional agraria "no existe ninguna razón de peso que justifique este plazo ridículo, a no ser la cabezonería de ENESA, que quiere contar con los datos cuanto antes para evitar problemas".

En la orden recientemente publicada también se ha ignorado una modificación ya advertida por Asaja a principios de año, relativa al plan de Estepas Cerealistas. Hasta este año, las parcelas acogidas en la Comunidad al contrato número 1 del plan tenían rebajada la producción asegurable al 65 por ciento del rendimiento de referencia máximo como consecuencia de la obligación de reducir las dosis de abonado.

Para esta campaña se ha eliminado esta obligación y sin embargo el plan 98 de seguros mantiene el escaso porcentaje asegurable. Para Asaja "esto es totalmente injusto ya que las prácticas agronómicas que se realizan en estas parcelas, como rotaciones que incluyen leguminosas y el barbecho, son ideales para obtener mejores producciones". "No tiene sentido, -añade-, perjudicar de este modo un programa que tiene unos excelentes resultados para el medio ambiente de la región".

En Palencia el número de contratos número 1 en el año 1998 es de 111, y en el total de la Comunidad 1.322. En estos días Asaja ha manifestado al Mapa su disconformidad con estas actuaciones y solicitado a su vez la mediación de la Administración autonómica para solucionar esta situación que de no modificarse será el final del Seguro Integral de Cereales.

M.C.D.2022

PLAZA DE TOROS DE

# PALENCIA

Empresa: MARTINEZ FLAMARIQUE, S.A.

## Con motivo de la FERIA Y FIESTAS de San Antolín 1998

Con superior permiso de la Autoridad y si el tiempo no lo impide, se celebrarán

## 5 MAGNIFICOS FESTEJOS TAURINOS, 5

## 4 Corridas de Toros DE ABONO

### y 1 Espectáculo Cómico-Taurino-Musical (Fuera de Abono)

**MIERCOLES 2 SEPTIEMBRE**

**GRANDIOSA CORRIDA DE TOROS**

SE LIDIARAN 6 SOBERBIOS TOROS, 6 DE LA GANADERIA DE D. SANTIAGO DOMECQ BOHORQUEZ

DIVISA: Azul y blanca. SEÑAL: Brincada en ambas orejas. De JEREZ DE LA FRONTERA (Cádiz) PARA

**JOSE ORTEGA CANO**

**DAVID LUGUILLANO**

**MANUEL DIAZ "EL CORDOBES"**

**VIERNES 4 SEPTIEMBRE**

**MONUMENTAL CORRIDA DE TOROS**

SE LIDIARAN 6 EXTRAORDINARIOS TOROS, 6 DE LA GANADERIA DE ZALDUENDO

DIVISA: Encarnada y azul. SEÑAL: Punta de lanza. De CACERES PARA

**JOSE MIGUEL ARROYO "JOSELITO"**

**ROBERTO ANTOLIN "EL MILLONARIO"**

**FRANCISCO RIVERA ORDOÑEZ**

**SABADO 5 SEPTIEMBRE**

**COLOSAL CORRIDA DE TOROS**

SE LIDIARAN 6 MAGNIFICOS TOROS, 6 DE LA GANADERIA DE Dª. Mª. LORETO CHARRO SANTOS

DIVISA: Azul, blanca y encarnada. SEÑAL: Orejisana. De NARROS DE MATALAYEGUA (Salamanca) PARA

**VICENTE BARRERA**

**MORANTE DE LA PUEBLA**

**EUGENIO DE MORA**

**DOMINGO 6 SEPTIEMBRE**

**SOBERBIA CORRIDA DE TOROS**

SE LIDIARAN 6 BRAVOS TOROS, 6 DE LA GANADERIA DE D. PEDRO Y Dª. VERÓNICA GUTIERREZ LORENZO

DIVISA: Blanca, grana y amarilla. SEÑAL: Mitrada por debajo en las dos orejas. De SAN PELAYO DE GUareña (Salamanca) PARA

**MIGUEL BAEZ "LITRI"**

**ENRIQUE PONCE**

**JOSE TOMAS**

ACOMPAÑADOS DE SUS CORRESPONDIENTES CUADRILLAS DE PICADORES Y BANDERILLEROS

**JUEVES 3 SEPTIEMBRE**

EL MEJOR ESPECTACULO COMICO-TAURINO-MUSICAL DE TODOS LOS TIEMPOS

**EL TORONTO TORERO** Y SUS ENANITOS FORCADOS

**TODOS LOS FESTEJOS COMENZARAN A LAS 6 DE LA TARDE**

**VENTA DE LOCALIDADES.- ANTIGUOS ABONADOS:** Días 25 y 26 de Agosto. **NUEVOS ABONADOS:** Días 27 y 28 de Agosto. **ENTRADAS SUELTAS:** A partir del día 29 de Agosto. En horario de 10 a 2 por la mañana y de 5 a 8 por la tarde. Teléfono de Taquillas: 979 74 52 57 y 979 70 21 32. **LOS ABONADOS SE BENEFICIARAN DEL 10% DE DESCUENTO.**

**NOTAS:** Los antiguos abonos que no sean renovados durante los días 25 y 26 quedarán anulados. Localidades con precios especiales para jubilados.: Tendido 3 de Sol, filas 19 a 23 y Tendido 6 de Sombra; Filas 19 a 23. Se pone en conocimiento del público en general, que los últimos números del Tendido 1 y primeros números del Tendido 6, a pesar de figurar como Sombra, puede dar el sol durante un corto espacio de tiempo, no admitiéndose reclamaciones a este respecto. Las puertas de la Plaza se abrirán una hora antes. Se observará con todo rigor cuánto preceptúa el actual Reglamento Taurino.

EL DIARIO PALENTINO
Desde 1.881
SU PERIODICO

GRAFICAS ROCA, S.L. • TELFS.: (956) 67 72 56 - 67 74 03 • LOS BARRIOS (Cádiz)

M.C.D.2022

# Solucionar el desempleo juvenil es posible mediante un juego

## "Euroempleo" es un juego en el que los participantes buscan lograr un empleo como en la realidad

**"Euroempleo" es un juego creado por la Concejalía de Juventud de Palencia que pretende combatir el paro juvenil mediante el aprendizaje de los conocimientos necesarios para que los jóvenes de edades comprendidas entre los 16 y 20 años le ganen la partida al paro.**

JOSE LUCAS SERRANO

"Euroempleo" ofrece un gran conjunto de medios explicativos y lúdicos para representar la vida real / F. JIMENEZ

La Concejalía de Juventud de Palencia ha creado un juego didáctico llamado "Euroempleo", cuyo objetivo es que los jóvenes palentinos aprendan los conocimientos básicos necesarios para poder moverse dentro del mundo laboral. Esta iniciativa, que fue presentada dentro del programa europeo "Youthstart" contra el paro juvenil, consiguió en Estocolmo las alabanzas de las personalidades más importantes de toda Europa en cuanto al Fondo Social Europeo e incluso del máximo encargado del tema laboral en la Unión Europea, el comisario Padraig Flynn.

El "Euroempleo" surge para responder a una doble finalidad: ser un instrumento didáctico en materia laboral para aquellos jóvenes que quieran buscar trabajo y ser un modelo fácilmente adaptable para la Unión Europea, facilitado porque el juego está en dos idiomas: español e inglés.

"La ventaja del juego es que se ha puesto un gran cuidado en reflejar todas las situaciones posibles de la vida real", aseguró el técnico del actual programa "Perseo" Carlos Lorenzo, quien también fue uno de los creadores de la idea de "Euroempleo". Razón no le falta, ya que el juego dispone de una amplia serie de variantes que permite a los jugadores alargar una partida hasta un tiempo aproximado de tres horas con un CD-ROM que ofrece multitud de posibilidades, un video explicativo de las normas básicas del juego y un tablero con sus respectivas fichas de personajes (currículos), euros, barritas acreditadoras de preguntas acertadas y las correspondientes tarjetas de preguntas.

### Las reglas

"Euroempleo" se puede definir como una mezcla entre los clásicos juegos del Trivial (por sus preguntas) y el Monopoly (por la necesidad de costear las distintas actividades que se realizan). Se necesita un director de juego que represente a la banca y tres jugadores como mínimo. Lo más destacable es que no hay perdedores ni ganadores, sino que lo único que hay que batir es al desempleo. Los jugadores pueden abandonar cuando han logrado un empleo, ya sea mediante una iniciativa personal o con la cooperación de algún jugador/es.

Los participantes comienzan con 30 euros como medio económico y creándose su propio currículum que irán completando con los diferentes cursos, especializaciones y pequeños trabajos remunerados. Para conseguir esta experiencia es necesario caer en las casillas que representan estas actividades y contestar correctamente dos preguntas de cultura europea y laboral. Una vez conseguido este propósito, se irá completando un currículum que será la base del futuro empleo que se intentará conseguir.

Por otra parte, no hay que olvidar que toda educación requiere el pago previo de una cantidad en euros. Los cursos la EGB y la ESO son gratuitos, pero los cursos de técnicos cuestan 10 euros, al igual que el Bachillerato y la FP. Si se quiere lograr una formación superior, es obligatorio el pago de 35 euros para una diplomatura y de 50 para una licenciatura. No hay que preocuparse, la oportunidad de lograr una beca también está recogida en el juego. Simplemente hay que caer en una casilla de beca y contestar a una pregunta que te costeará el curso que elijas realizar.

Una vez que se haya conseguido una preparación adecuada para enfrentarse al mundo laboral, es hora de pensar en conseguir un trabajo dentro de nuestras posibilidades. Las casillas de oferta de empleo son las más valiosas, ya que ofrecen una serie de trabajos procedentes de empresas de todo tipo. Sin embargo, no es la única opción que existe, ya que se puede lograr vencer la partida al paro gracias al autoempleo, que se consigue cayendo en una casilla destinada a tal uso, asociándote con algún compañero y contestando a una pregunta sobre iniciativa laboral propia. De todas formas, si se quiere continuar, con vistas a conseguir un empleo mejor, la banca ofrece 20 euros en concepto de pago y se continúa el juego.

Y es que "Euroempleo" ofrece multitud de posibilidades, hasta una preguntas llamadas adaptables que se pueden imprimir con la ayuda del CD-ROM y en las que se escriben preguntas relacionadas con la propia ciudad o localidad del jugador.

## Un éxito total en España y en Europa

"Euroempleo", ha conseguido el apoyo de numerosas instrucciones públicas como el Ayuntamiento de Palencia y la FEMP y su financiación se ha repartido entre el Fondo Social Europeo y el propio Ayuntamiento de la capital.

Está previsto que el reparto de las numerosas unidades de este juego se repartan entre los diferentes agentes sociales que requieran por escrito su donación, aunque se realizará una selección entre todas las peticiones. Al final, se ha decidido, por parte de la Concejalía de Juventud, que "Euroempleo" no salga a la venta pública.

El éxito es indiscutible, tanto a nivel nacional, como internacional, donde se han recibido las mejores críticas hacia esta novedosa iniciativa didáctica para combatir el desempleo juvenil. La gran aceptación de este juego se demuestra en la gran cantidad de peticiones que se han recibido de centros educativos, escuelas-taller e instituciones públicas de todas las provincias de España; incluso la ministra de Cultura, Esperanza Aguirre, ha solicitado por escrito un ejemplar del "Euroempleo".

A pesar de todos estos logros, la Concejalía de Juventud del Ayuntamiento de Palencia tiene unas aspiraciones aún mayores. Para lograr el objetivo de difundir este juego por todo el territorio europeo, se ha solicitado a la iniciativa en favor del empleo en Europa "Youthstart" el programa europeo denominado "Casiopea", que facilitará la financiación necesaria para impulsar "Euroempleo" por todos los países del "viejo continente".

Según afirmó el técnico del programa "Pléyades", Carlos Lorenzo, ""Euroempleo" estaba pensado como una idea de alcance europeo, de ahí que las instrucciones y las preguntas estén en castellano y en inglés".

Por lo tanto, tan sólo queda esperar al mes de septiembre, que será cuando la Concejalía decida a quién distribuye estos ejemplares de "Euroempleo", y a que los técnicos de "Youthstart" den el visto bueno a esta iniciativa palentina para su distribución por toda Europa.

TVP
Este sábado, a las 21,15 horas, y el domingo a las 19,15
"EXPO AIRE 98"
en Televisión Palencia
RETRANSMISION EN DIFERIDO DEL ACTO CENTRAL, CON LOS PREGONES DE MIRTA MILLER Y SUSANA ESCUDERO EN UN ACTO PRESENTADO POR JOSE CARLOS MATE, COLABORADOR DE TVP
Porque más vale una imagen, sintonice TELEVISION PALENCIA
TVP CANAL 57

M.C.D.2022

CARRION DE LOS CONDES: Fiestas Patronales de San Zoilo

## José Ramón Blanco Merino
## Alcalde de Carrión de los Condes

**Llegan, un año más, las fiestas patronales a esta localidad palentina. En Carrión encontramos a un alcalde satisfecho con su gestión al frente de la corporación, en un año en el que se han acometido numerosas obras y se están perfilando dos importantes proyectos: un campo de golf y un polígono industrial magnificamente comunicado. Blanco resaltó, asimismo, el gran espíritu de colaboración que hay en el pueblo, las numerosas asociaciones que existen, e invitó a todos los palentinos a acudir a las fiestas.**

# "En Carrión la gente es muy colaboradora"

## El primer edil está satisfecho de su gestión, en un año con numerosas obras

MARIO DIAZ HERRERO

El alcalde de Carrión de los Condes, Jose Ramón Blanco, estimó positivamente su labor al frente de la corporación municipal. En este sentido, cree que existe satisfacción entre los vecinos de la villa por la gestión realizada, y que hay un buen clima de colaboración entre todos ellos.

El Ayuntamiento tiene unos presupuestos cercanos a los 1.100 millones de pesetas, y se ha cerrado el ejercicio con un superávit de 4 millones, así como con el ingreso de 35 en las arcas municipales.

### Obras realizadas

Las obras que se han acometido han sido variadas, el alcalde ha manifestado su deseo de que hayan ocasionado los menores traumas posibles, entre las que destaca el arreglo de las calles Millán Astray y Manuel Arroyo, obra de 100 millones de pesetas de presupuesto.

Hay que mencionar también las que se han producido en la instalación de nuevos parques y jardines, 25 millones, los arreglos en el Instituto de Enseñanza Media, 75 millones, en las piscinas municipales, así como en la restauración del órgano de san Andrés, sufragadas por la Junta, que con 1200 trompetas y tres teclados, es uno de los más destacados de Castilla-León.

La estructura de saneamiento ha contado este año con una partida de 18 millones y dispondrá de otros 12, para acabar de completar la red de alcantarillado y que llegue a todos los rincones de la localidad. Otra de las obras llevadas a cabo es el arreglo del cementerio por valor de 40 millones.

En cuanto a sus relaciones con la oposición, Blanco estimó que no son lo fluidas que debieran, pero es lógico que existan disensiones y distintos puntos de vista en todos los ayuntamientos. En este sentido afirmó sentirse respaldado por la población de Carrión.

Respecto a la proximidad e inminencia de las próximas elecciones municipales y autonómicas, Blanco no quiso pronunciarse y aseguró que prefiere pensar a corto plazo. Estimó además como muy cordiales sus relaciones con la Diputación y la Junta de Castilla y León.

### Proyectos

En otro orden de cosas, el alcalde manifestó que la tasa de paro ha disminuido, está en uno de los límites más bajos de los últimos años, y que están trabajando en dos novedosos proyectos: la instalación de un polígono industrial y la de un campo de golf.

Blanco, alcalde de Carrión

El polígono industrial cuenta con la ventaja de sus magníficas comunicaciones, ya que se encuentra en la confluencia de dos carreteras nacionales, como son N-120 y la N-621, y tiene la oportunidad de constituirse como una destacada área de servicios. El campo de golf es una buena ocasión de acercar a los palentinos a la práctica de este deporte, desconocido para la gran mayoría.

### Construcción

Para Blanco el buen momento por el que atraviesa Carrión también se refleja en la construcción. Dentro de la expansión, se están edificando 30 pisos, que están ya vendidos antes de su finalización. En las tres urbanizaciones del término, también se están vendiendo todos los chalets que se van a construir. Junto al campo de golf, se han adquirido ya 40 parcelas.

El alcalde se mostró satisfecho con la asistencia sanitaria, que tiene lugar en un centro que ha sido recientemente construido y cuenta con buenos profesionales, aunque esperan a un pediatra. Existen en la localidad dos residencias para mayores, Sta. María del Camino y Nuestra Señora de las Mercedes, que cuentan con 200 plazas, que están ocupadas y dan trabajo a cuarenta personas.

### Hostelería

En cuanto a la hostelería, los responsables del hotel Real Monasterio de san Zoilo quieren aumentar el número de plazas disponibles, ya que la ocupación que se registra es bastante elevada. En Carrión también se dispone de otros alojamientos , hostales, albergues que suman alrededor de 300 camas, además de dos campings, municipal y marista, que tienen ahora una gran afluencia de visitantes. Se espera, de esta manera, acometer con buenas perspectivas la llegada del año Jacobeo en 1999, que unidos al aspecto monumental, histórico y artístico de la villa, hacen que Carrión sea un lugar apetecible para el turismo.

### Marqués de Santillana

La celebración este año del VI centenario del nacimiento del Marqués de Santillana, está dando paso a distintos actos y constituye una buena razón para visitar la villa. Entre éstos, figura el concierto de arpa que ha tenido lugar esta semana con una notable asistencia. Se ha fallado el I Premio de de poesía "Marqués de Santillana", acto que vino precedido por la inauguración de la fachada de la casa del insigne carrionense, coincidiendo con la fecha de su nacimiento, el 19 de agosto. Previamente, en el mes de julio, se ha celebrado un seminario y se ha firmado un protocolo de colaboración cultural entre distintas localidades que realizarán celebraciones conjuntas. El protocolo, precedido por un encuentro, se firmó por los alcaldes de Guadalajara, Torrelavega, Santillana del Mar, Buitrago de Lozoya, Manzanares el Real y la localidad palentina.

Además, hay multitud de actos distribuidos a lo largo de todo el año. Entre los distintos eventos que se celebran, hay que citar las ferias de Maquinaria y Automoción, la de Turismo, las fiestas de Semana Santa y el Corpus Christi, con su espectacular tapiz de flores, así como otras actividades como el descenso turístico en piragua por el río Carrión, un interesante ciclo teatral de otoño-invierno y unos coloridos carnavales

### Asociaciones locales

José Ramón Blanco señaló que existen numerosas asociaciones en la localidad, cuya actividad se desarrolla durante todo el año, y que agrupan y desarrollan gran cantidad de todo tipo de actividades en la villa.

Las más relevantes son el Club Deportivo Carrión, que cumple 68 años, la coral, la Banda municipal de Música,asociación de amas de casa, de agricultores, de jubilados, de cazadores y pescadores, el club de piragüismo, así como otras de menor importancia.

### Fiestas de san Zoilo

El alcalde invitó a todos los que lo deseen a acudir a las fiestas de san Zoilo, para que todos los asistentes disfruten intensamente y se den unos días de diversión y armónica convivencia.

En estas fiestas se ha tratado de confeccionar un variado programa, que, aunque limitado por los presupuestos, agrade a todos.

Las fiestas, cuyo día central es el lunes 24, dan comienzo el viernes, 21 de agosto, y terminan el martes 25.

MASSEY FERGUSON

FENDT

Talleres CASARES

• Tractores • Cosechadoras • Maquinaria de forrajes
• Maquinaria de jardinería • Accesorios para agricultura

CARRION DE LOS CONDES: Carretera Palencia, Km. 37 • Teléfono 979 88 09 64
PALENCIA: Pol. Industrial - Inglaterra, 108 • Teléfono 979 71 11 61


M.C.D.2022

CARRION DE LOS CONDES: Fiestas Patronales de San Zoilo

# Un amplio Programa de Festejos

## Hoy se celebra el "Día Institucional", con imposición de bandas a las Zagalas y pregón

**Carrión de los Condes celebra desde hoy, viernes 21 de agosto, sus Fiestas Patronales de San Zoilo, con un variado y amplio Programa de Festejos, que se inician con la imposición de bandas a las Zagalas y el pregón de Fiestas a cargo de Faustino Narganes.**

REDACCION

El Programa de Festejos es el siguiente:

**Viernes, 21**

"Día Institucional"

A las 20,00 horas: En el salón de actos, acto oficial presentado por el concejal de Turismo, con recepción de autoridades.

20,30: En la Plaza Mayor o en el teatro municipal "Sarabia", imposición de las bandas de honor y presentación de las Zagalas, seguidamente el pregón a cargo de Faustino Narganes Quijano.

22,00: Tradicional cena medieval en la Hospedería de San Zoilo.

23,30: En la Plaza Mayor, verbena popular con la orquesta "Carmín".

**Sábado, 22**

A las 10,00 horas: Por las calles de la ciudad, alegres dianas y pasacalles con los gigantes y cabezudos, acompañados por la charanga.

12,00: En la Plaza Mayor, concurso de juegos entre peñas con el gran presentador "Nacho" (con máquina de espuma) y prueba especial de "Play-back".

17,00: Fiesta cinegética con gran carrera de galgos, en las inmediaciones del camino Lomas, organizado por la Sociedad de Cazadores.

18,00: "Balto", magia y fantasía en la Plaza mayor.

20,00: Actuación de Manuel Sadia, música folk, en la Plaza Mayor.

21,30: Pasacalles por nuestra ciudad, a cargo de la Charanga Carrionesa.

23,00: Noche del fuego, con el grupo "Scura Splast", con el espectáculo "Oh SOS".

00,30: Verbena en la Plaza Mayor con la orquesta "Santa Bárbara".

**Domingo, 23**

Día de la Juventud.

A las 11,00 horas: Dianas y pasacalles con gigantes y cabezudos, acompañados de la charanga.

11,30: Deportes:

- Exhibición de piraguas.
- Final de futbito.
- Final del campeonato de frontenis (polideportivo).

12,00: En la Plaza Mayor, presentación oficial del Moto-Club "Los Condes".

13,00: Concierto de la banda municipal de música en la Plaza Mayor.

18,00: Espectáculo infantil en la Plaza Mayor de "Goloka Part.

A la misma hora, trofeo "Ciudad de Carrión" de fútbol, en el campo municipal.

19,30: En la Plaza Mayor espectáculo flamenco.

20,30: Pasacalles con la Charanga Carrionesa y la Charanga "Comodín".

21,00: Desfile de carrozas y disfraces por las calles de la ciudad, acompañados de la charanga y la banda municipal de música.

23,30: Primer concierto de fiestas, en la Plaza Mayor, con el grupo "Los Piratas".

24,00: Verbena popular, amenizada por la orquesta "Brillo de Estrellas".

**Lunes, 24**

"Día del Santo Patrón".

A las 10,00 horas: Dianas y pasacalles con gigantes y cabezudos.

11,30: En la iglesia de San Julián, tradicional procesión del Santo Patrón.

Seguidamente en la iglesia de Santa María, celebración de la santa misa y a continuación solemne procesión de San Zoilo (predicador: José M.ª Amadeo Gómez).

13,30: Concierto con charangas, vino español ofrecido por la Asociación de Amas de Casa y atracción del parque infantil con tren especial que recorrerá las calles de Carrión.

16,30: En la Plaza Mayor, parque infantil.

18,00: En la Plaza Mayor, festival de disfraces infantiles, organizado por la Asociación de Amas de Casa.

19,00: Espectáculo de acordeones "Dúo Fantasía" en la Plaza Mayor.

20,30: Desfile de disfraces de peñas en la Plaza Mayor.

22,30: Primer pase de la orquesta "Hollywood".

24,00: Segundo concierto de fiestas en la Plaza Mayor con el grupo "Modestia Aparte".

01,30: Verbena popular, con la orquesta "Hollywood".

**Martes, 25**

"Día de la Amistad"

A las 11,00 horas: Dianas y pasacalles por la ciudad.

13,00: En las terrazas de la Plaza Mayor partidas simultáneas de ajedrez.

18,00: Fiesta de la Tercera Edad, en el teatro "Sarabia".

20,30: En el Plantío, tradicional merienda de la amistad, con degustación de cerveza, amenizada por la charanga.

22,30: Quema de la colección de pirotecnia en el Plantío para finalizar las fiestas.

23,00: Tradicionales murgas, a cargo de las peñas.

00,30: En la Plaza Mayor verbena, amenizada por el grupo musical "V Avenida".

## Saludo del alcalde

Al saludaros este año, con el afecto de siempre, quiero recordaros que para Carrión, es un año lleno de realizaciones, en los acontecimientos populares de nuestra ciudad, tenemos que destacar el ciclo teatral del otoño-invierno en el que los carrioneses han disfrutado de lo merjorcito de ese arte, carnavales divertidos y llenos de colorido. La Semana Santa ha sido y será recordada por su fervor, arte y grandeza. Las Ferias de Maquinaria y Automoción, así como la de Turismo han aumentado, hasta convertirse en extra-provinciales, dejando nuestro pabellón de progreso muy alto. No podemos dejar de recordar que este año de 1998, estamos celebrando con esplendor, el VI Centenario del nacimiento del Marqués de Santillana, ilustre carrionés, poeta sin par, político y guerrero. que tanto hizo en su tiempo por España y que destaca en medio de esa pléyade de carrioneses ilustres de los que nos sentimos orgullosos.

Este 1998, es un año lleno de realizaciones y obras municipales (perdón por las molestias), pero debemos prepararnos para el año 1999, año Jacobeo de fin de siglo y para entrar en el 2000 con una ciudad modernizada y preparada para una nueva era. Los encargados del programa de estas Fiestas, lo han confeccionado con entusiasmo e ilusión (limitados por el presupuesto) deseando sea de vuestro agrado.

Carrión sigue abierto a todos, los que paséis las fiestas con nosotros, debéis saber que estáis en vuestra casa, tanto comarcanos, forasteros y carrioneses, todos juntos pasemos unos días felices y divertidos.

En el fin de una etapa municipal, me despido de vosotros, deseando lo mejor, con un saludo afectuoso. ¡Felices Fiestas! ¡Viva San Zoilo! ¡Viva Carrión!

**José Ramón Blanco Merino**

HOTEL
REAL MONASTERIO
SAN ZOILO

HOTEL
RESTAURANTE
BODAS

BANQUETES
MERIENDAS
REUNIONES

TELEFONO: 979 88 00 50 - FAX: 979 88 10 90 - CARRION DE LOS CONDES (Palencia)

LES DESEA FELICES FIESTAS

CARRION DE
LOS CONDES

TU CIUDAD. DESCUBREME

Ciudad de los Condes
Ciudad del Rabi
Ciudad del Marqués
Ciudad Histórica
Ciudad Monumental
Ciudad Medieval

VI CENTENARIO NACIMIENTO DEL MARQUES DE SANTILLANA 1398 - 1998

ILMO. AYUNTAMIENTO DE CARRION DE LOS CONDES
Concejalía de Turismo - Tfno. 979 - 88 09 82

LES DESEA FELICES FIESTAS


M.C.D.2022

CARRION DE LOS CONDES: Fiestas Patronales de San Zoilo

# Zagalas de las Fiestas 1998

**Laura de la Fuente Delgado**

Ha cumplido 18 años y pertenece a la peña "Keops", ha terminado COU en el Instituto de Carrión y el próximo curso estudiará Enfermería. Entre sus deportes favoritos se encuentran: andar en bicicleta y bañarse en el río. También le gusta mucho el cine

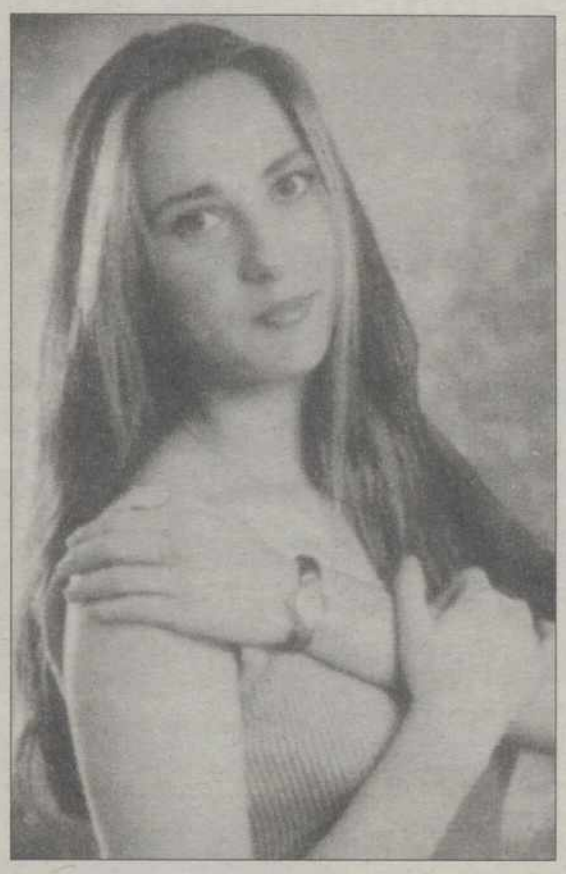

**Olga Acero Fernández**

Tiene 19 años y cursa 2.º de Bachillerato en el Instituto de Carrión. Pertenece a la peña "Barracón" y le gustan el deporte, los bailes populares y el ambiente de alegría de las peñas. Con el desfile de carrozas, anima a todas las peñas a participar. Ha pertenecido al grupo de sevillanas

**Pilar Durante Boto**

Tiene 18 años y estudia Ingeniería Industrial en Valladolid. Pertenece a la peña "Lakite" y disfruta con la música moderna y con el baile. Piensa que el día más bonito de las fiestas de San Zoilo es el de la procesión de los quintos. Desea a todos los carrioneses y visitantes que lo pasen bien

**Inma Diez Gutiérrez**

Tiene 19 años y ha estudiado 1.º de Bachillerato en el Instituto de Carrión, es componente de la Coral Carrionesa y de la Asociación Musical "Santa María del Camino". Aparte de la música le gustan los deportes y el río Carrión y su entorno. De las Fiestas le gusta el ambiente de las peñas

## Seis ciudades hermanas del Marqués de Santillana

Dentro de los actos del VI Centenario del nacimiento del Marqués de Santillana, el pasado 12 de julio se celebró el encuentro de Ciudades del Marqués. Los alcaldes de Guadalajara, Torrelavega, Santillana del Mar, Buitrago de Lozoya, Manzanares el Real y Carrión de los Condes, firmaron el protocolo de colaboración cultural comprometiéndose las seis ciudades a realizar actos conjuntos en torno a la figura del Marqués de Santillana. En el mismo acto se descubrió el busto del Marqués situado en la plaza que lleva su nombre, realizado por el escultor Teodoro Ruiz Ruiz. También se descubrió un panel de cerámica conmemorativo de este encuentro, del ceramista Jesús Baeza, que fue inaugurado en el Ayuntamiento por la consejera de Cultura Josefa Eugenia Fernández Arufe y por Enrique Fuentes Quintana con la presencia de los seis alcaldes.

El pasado 15 de julio se celebró en el Hotel Real Monasterio de San Zoilo, el Seminario sobre el Marqués de Santillana, organizado por la Universidad Casado del Alisal. Las conferencias las impartieron Manuel Carrión Gutiez que habló del "Marqués de Santillana y su Biblioteca" y por José Fradejas Lebrero, profesor y catedrático de la UNED de Madrid, con la conferencia "La Obra Literaria del Marqués de Santillana". Más de medio centenar de asistentes entre profesores y carrioneses pasaron un día ameno profundizando en este carrionés ilustre.

El 19 de agosto fecha del nacimiento del Marqués se inauguró la fachada donde nació, que ha sido restaurada por el Banco Central Hispano, y por la tarde se dieron los premios del I Certamen Nacional de Poesía para Jóvenes, en el teatro "Sarabia", en un acto poético.

CAR
Cooperativa Agrícola Regional
SECADERO DE MAIZ
FUNDADA EN 1909
89 AÑOS AL SERVICIO DEL AGRICULTOR PALENTINO
* CEREALES
* FERTILIZANTES "el abono a la carta"
* SEMILLAS
SUPERMERCADO DE ALIMENTACION
Avda. Millán Astray, 9 - Tel. 979 88 07 78
CARRION DE LOS CONDES

OPTICA TOLIVIA
Plaza de los Caidos, 5
Tfno. 979 88 07 74
CARRION DE LOS CONDES
C./Antonio Maura, 14
Tfno. 979 70 11 06
PALENCIA
FELICES FIESTAS

BAR
CHANFFIS
Tfno. 979 88 04 91
RESTAURANTE
MIKUS
Tfno. 979 88 09 50
CARRION DE LOS CONDES

BOUTIQUE
MABEL
Esteban Collantes, 30
Tfno. 979 88 01 73
CARRION DE LOS CONDES
(Palencia)

SERVICIO DE TAXI
JESUS GARCIA MELGAR
TELEFONOS:
Particular: 979 88 01 73
Oficina y Fax: 979 88 04 91
Servicio 24 h.: 939 88 68 24
CARRION DELOS CONDES

Foto-Vídeo
OLEA
VENTA DE BAÑOS
ESTUDIO:
C./ Coulouniex Chamiers, 15
Teléfono 77 22 14
DOMICILIO PARTICULAR
C./ Daoíz, 6-2º
Teléfono 77 01 96

M.C.D.2022

ABIA DE LAS TORRES

# Fiestas Patronales de Nuestra Señora de la Ansunción

## Uno de los actos fue la presentación de una bandera y escudo para la villa

**El 15 de agosto, como todos los años, el pueblo de Abia de las Torres se vestía de gala para celebrar sus fiestas de la Asunción. Pero este año ha sido especial, como bien dijo nuestro alcalde Jesús Sánchez: "Hoy es un día memorable para la historia de este pueblo".**

J. A. V.

Si bien esto lo decía en el discurso de presentación del Escudo Heráldico y Bandera de esta Villa ilustre por su rica historia, varios actos más han dado carácter particular a este día: la bendición de la iglesia restaurada y la inauguración oficial del Frontón Municipal.

### Bendición de la iglesia

Desde hacía años, el pueblo de Abia se había visto obligado a celebrar sus actos litúrgicos en un local habilitado por el Ayuntamiento para otros fines. La iglesia estaba seriamente deteriorada y constituía un peligro claro para los fieles por lo que las autoridades civiles y eclesiásticas, decidieron cerrar el templo al culto.

Durante todos estos años, la idea de arreglarla y acondicionarla fue siempre una ilusión y deseo de la práctica totalidad de los vecinos, pero las obras suponían un coste alto. Aún así esto no supuso un obstáculo para poder llegar a este día y celebrar la fiesta de nuestra Patrona con un templo acondicionado, acogedor y esplendoroso. La colaboración de los vecinos del pueblo y los que desde otras tierras sienten sus raíces arraigadas en él, lo hicieron posible. El Ayuntamiento, la Cooperativa San Isidro, la Diputación Provincial, la Junta de Castilla y León y el Obispado, con distintas aportaciones han completado la casi totalidad del coste, aunque quede todavía un pequeño empujón para completarlo.

Con la celebración eucarística, cantada por la Coral Carrionesa, se bendijo la iglesia. El acto fue acompañado por un gran número de personas que abarrotaron el el templo y con la presencia de las autoridades locales y provinciales. Ante la ausencia de representantes del Obispado (que todos lamentamos y que, dicho sea de paso, poco dice a favor suyo, por ser un acontecimiento religioso), presidió la eucaristía Don Santiago,( titular de esa parroquia), quién fue acompañado por otros sacerdotes hijos del pueblo. Don Santiago, en la homilía, tuvo palabras de agradecimiento en especial para la gente del pueblo que con sus aportaciones habían cubierto más del cincuenta por ciento de la obra. También invitó a alargar esa unidad y colaboración en torno a la iglesia como edificio, a la iglesia como comunidad cristiana que vive su fe y celebra en torno al mismo.

Concluida la celebración y en la misma iglesia, la Coral deleitó a los presentes con un conjunto de cantos que la gente agradeció con calurosos aplausos.

### Presentación del escudo y bandera

Acto seguido el pueblo y las autoridades se trasladaron al ayuntamiento, donde Estanislao Saez Rodríguez, hijo de nacimiento de esta villa, presentó "la Bandera y el Escudo Municipal que desde ahora en adelante podrá con su escudo manifestar a todos el devenir trascendente de su historia"

En su discurso, Tanis - como cariñosamente se le conoce en el pueblo-,explicó el procedimiento obtenido para obtener la autorización oficial que se precisa para que un municipio pueda tener Bandera y Escudo de Armas. Después de informarse en "bibliotecas y archivos históricos de Madrid y también utilizando los manuscritos existentes en el Archivo Municipal de Abia", presentó su idea a Jesús Sanchez Heras, Alcalde de la Villa, y a Javier Abril Villalba, Secretario del ayuntamiento, cuyas opiniones favorables le animaron a presentar un "Proyecto de Escudo Heráldico y Bandera para el municipio de Abia de las Torres". Dicho proyecto fue presentado al Cronista de Armas de la Junta de Castilla y León, quién realizó las pertinentes modificaciones según las leyes vigentes. Tras su aprobación, el Escudo y la Bandera quedaron de la siguiente manera según nos explicó su autor: "El escudo es de forma española, cuadrilongo, redondeado por la parte inferior o punta, cortado y medio partido, con bordura cargada con ocho armiños y como timbre la Corona Real española.

Al primer cuartel le he dado doble extensión que a los restantes por su significado: agua, ya que esta palabra define toponímicamente con toda perfección a esta Villa. Abia de las Torres, está identificada con Avia, ciudad vaccea de la Tarraconense citada por Ptolomeo en su Geografía. Fue fundada hace más de dos mil años, y Avia en léxico preindoeuropeo significa "agua". Durante la Edad Media el nombre de Avia (pueblo), dio nombre al río que pasa por la Villa: (Val)davia, esto es Río de Avia a la vez que a todo el valle (La Valdavia).

En el segundo cuartel se simboliza los cerca de 500 años de la insigne Casa de Lara, fueron Señores de Abia, escogidos libremente por los abienses ya que estos fueron siempre libres para escoger a su Señor por ser Villa de Behetríade Mar a Mar.

En el tercero, se representa la fortaleza que los Manrique de Lara poseían en Abia y de la que eran tributarios, para ser defendidos en caso de necesidad, villas y pueblos circundantes. También se pretende simbolizar el esplendor que gozó Abia en la Edad Media, ya que Abia fue Capitalidad de una Mandación que se designó con el nombre de Avia y que en el siglo once gobernó un conde de linaje de Lara.

La bordura pretende representar a los marqueses de Aguilar que durante tanto tiempo fueron señores de Abia y, sobre todo, significar el honor y el orgullo que para todos nosotros tiene el recordar que Bernardo Manrique de Lara, V Marqués de Aguilar y VIII Conde de Castañeda y su esposa Antonia de la Cerda y Aragón, hija mayor del duque de Medinaceli, emparentada con los reyes, nacieron los dos en la Villa de Abia de la Torres.

La bandera, de color azul ultramar, pretende simbolizar en paralelo el topónimo de la Villa y la etimología preindoeuropea: Avia = Agua. Lleva la bandera en su centro el escudo de armas de Abia de las Torres en sus colores propios".

### Otros actos

Concluida esta presentación y tras el homenaje de la Corporación Municipal con la entrega de una placa recuerdo a estanislao Saez, por su labor en la elaboración del Escudo Heráldico y Bandera, y a D.José Luis Abia, secretario de la Diputación e hijo de esta Villa, por la cesión de los terrenos para la construcción de un frontón Municipal, se procedió a la inauguración del mismo en un acto sencillo.

### IV Paella de San Roque

Al día siguiente y continuando con el programa de fiestas todo el pueblo se trasladó a la chopera para disfrutar de un día de fraternidad y convivencia en torno a una estupenda paella, que con el patrocinio del ayuntamiento y la colaboración de un grupo de voluntarios, prepara todos los años Exi, hijo también de este pueblo.

La confluencia de veraneantes, hijos del pueblo que gustan de pasar sus vacaciones en la tranquilidad de los parajes en los que nacieron y disfrutaron de niños, hace que sea aún más familiar este acto, como un día de reencuentro con los amigos de la infancia o juventud.

El día concluyó con una torreznada y unos chorizos a la brasa.

Aspecto de la VI Paellada de San Roque en Abia de las Torres

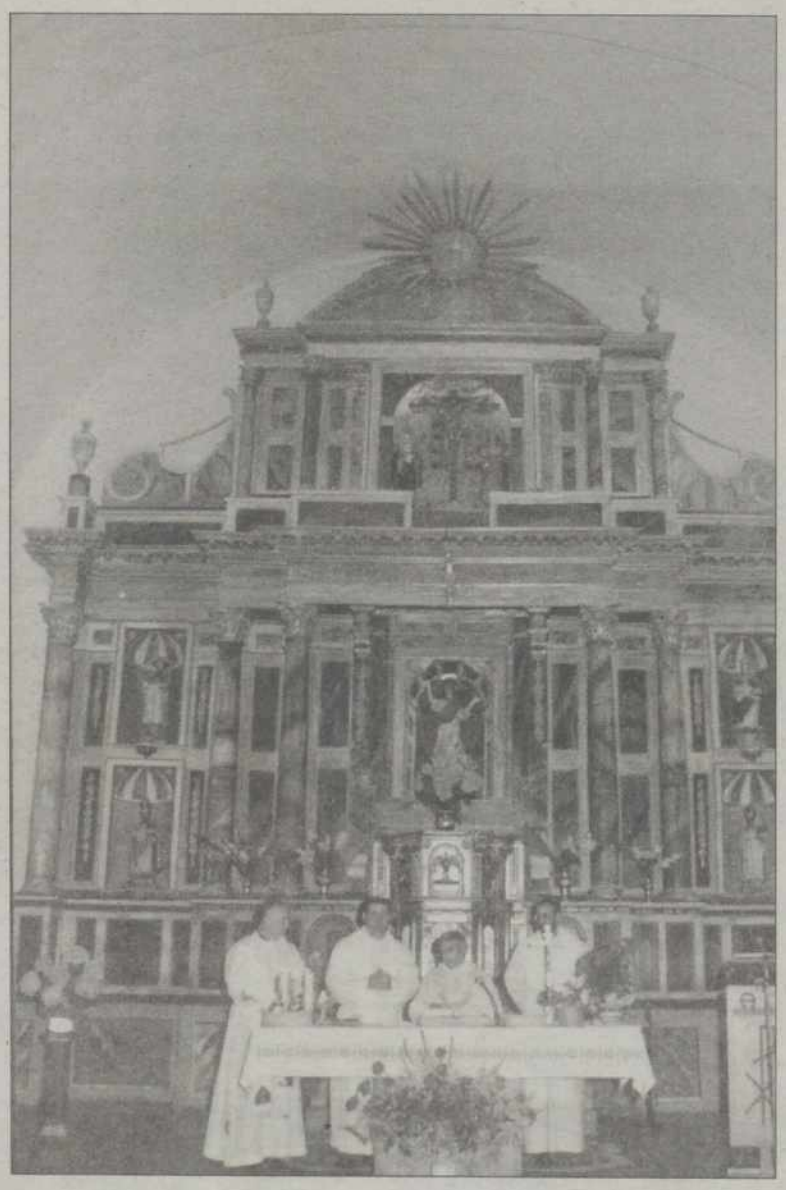

Altar Mayor, restaurado, de la iglesia parroquial de Abia

M.C.D.2022

SANTUARIO DEL BREZO

# El próximo domingo, día 23, Romería de la Virgen del Mar

## "Día del Emigrante y del Veraneante", en una jornada de encuentro y devoción

**El domingo, día 23, celebran su romería de encuentro y devoción, en el Santuario del Brezo de Villafría de la Peña, los veraneantes y emigrantes de la comarca del norte, a pocos días ya de iniciar la vuelta al hogar propio y al tajo de la tarea de siempre.**

CAPELLAN DEL SANTUARIO DEL BREZO

Es la cuarta romería del año en el Santuario y se llama Santa María del Mar. Cuando, como este año, el 16 de agosto es domingo, se traslada la romería al domingo 23. Se respeta así la sobrefiesta de San Roque en las muchas parroquias cuya fiesta patronal es Nuestra Señora de Agosto. Salvo esta excepción, la romería de los veraneantes es el domingo siguiente a la Asunción de la Virgen.

El motivo de esta romería es pastoral. Trata el Brezo de diversificar el servicio a los peregrinos por sus peculiaridades como grupos humanos. Este día, la palabra, el gesto y el mensaje tratan de situarse en la condición de transeúntes de quienes emigraron de aquí, por voluntad propia o por necesidades, a otra región que, a veces les resultó fuertemente extraña. Intenta saludar y ofrecer acogida eclesial a familias y personas que eligen nuestra tierra para pasar sus semanas de vacaciones.

La fe nos hace ver cómo la familia nazarena de Jesús tuvo que exiliarse a Egipto para salvar al Niño de la persecución hasta que pudieron volver a su Galilea natal. Y los vemos a los tres subir cada año en la romería a Jerusalén, como piadosos israelitas que eran.

La propia imagen de Santa María del Mar, talla gótica del norte europeo, lleva como capa de su historia el sino y el signo de la emigración: vino del norte, salió del santuario a su capilla titular y los tiempos que vivimos no permiten tener en las ermitas imágenes de valor. Subirá tan bello icono de nobleza y ternura el día 23 y el mismo día marchará hasta otro año. Como los emigrantes mismos.

Dos pescadores ven flotar allá por 1570 y en aguas de Girona, una caja grande sobre la mar embravecida. Llega la noche y no amainan el temporal ni el oleaje. Al rayar el alba pueden recoger en su bajel el envuelto tentador. No hay en él dinero sino la imagen de María que llevarán al Santuario con un cartel en que se lee: "Voy en romería a la Virgen del Brezo". Los monjes la acogen y la cuidan. En 1968 pasa a ser titular de la Capilla de las Confesiones en el Brezo.

### Cultos y Horarios

A las 11,30 h., celebración comunitaria de la Reconciliación. A la 13,00 h, procesión al altar posterior y celebración de la Eucaristía. Los peregrinos ofrecen tierra de sus respectivos lugares de origen o de lugares del mundo venerables que hayan visitado. A las 16,30 h., Salve y Rosario. Después se rifan recuerdos de la fiesta de este año entre los asistentes.

Ha sido necesario ir renovando los tejados del Brezo a lo largo de 26 años de obra. Este año hemos culminado la última cubierta: la nave central del templo y el tejado de la cúpula. El coro, la sacristía, el albergue, la capilla del Mar, la nave del templo, la cúpula, por este orden. Todo se ha hecho en hierro y hormigón pretensado en rasillón, con teja ITC. Pero en la cúpula y en el ala que vierte sobre el altar posterior, hemos puesto teja árabe, la clásica. Lo exigía la estética del templo y la dignidad temporal del Santuario. No son lo mismo naves de servicio que el templo. Nos ha hecho una hermosa obra el constructor. Para este último tramo solicitamos ayuda a la Diputación porque temíamos no poder hacerlo a cuenta solamente de ofrendas y donativos. Se nos acaba de conceder un segundo millón. Lo demás, lo iremos haciendo, como siempre," a expensas de los devotos". Agradecemos esa aportación provincial noblemente.

Vamos adelante con lo que falta a la vez que velamos por dar impulso a los cofrades, a los emigrantes, a los veraneantes, desde aquel corazón de brezos y palabras que es el Santuario de la Señora bendita, emigrante y peregrina de la fe.

MAZARIEGOS

# Homenaje a los mayores y visita del presidente de la Diputación

**El pasado martes, el Ayuntamiento de Mazariegos rindió un homenaje a los mayores del pueblo, con motivo de las Fiestas de La Asunción y San Roque. Ese mismo día, el presidente de la Diputación, Jesús Mañueco, cursó visita a la población y compartió con los ancianos unos momentos de convivencia. El presidente, acompañado de los diputados Pérez Villar y Prieto y los representantes municipales, revisó las obras del Edificio de Servicios Múltiples /** FERNANDO JIMÉNEZ

M.C.D.2022

VILLAMEDIANA

# Fiestas Patronales de San Francisco

**Las Fiestas Patronales de Villamediana, en honor del Beato Francisco de Jesús de Villamedia comenzaron ayer con la celebración de diversas actividades como un maratón de bicicletas, campeonatos diversos, un recorrido de peñas y concursos musicales.**

LORENZO BRAVO MIGUEL

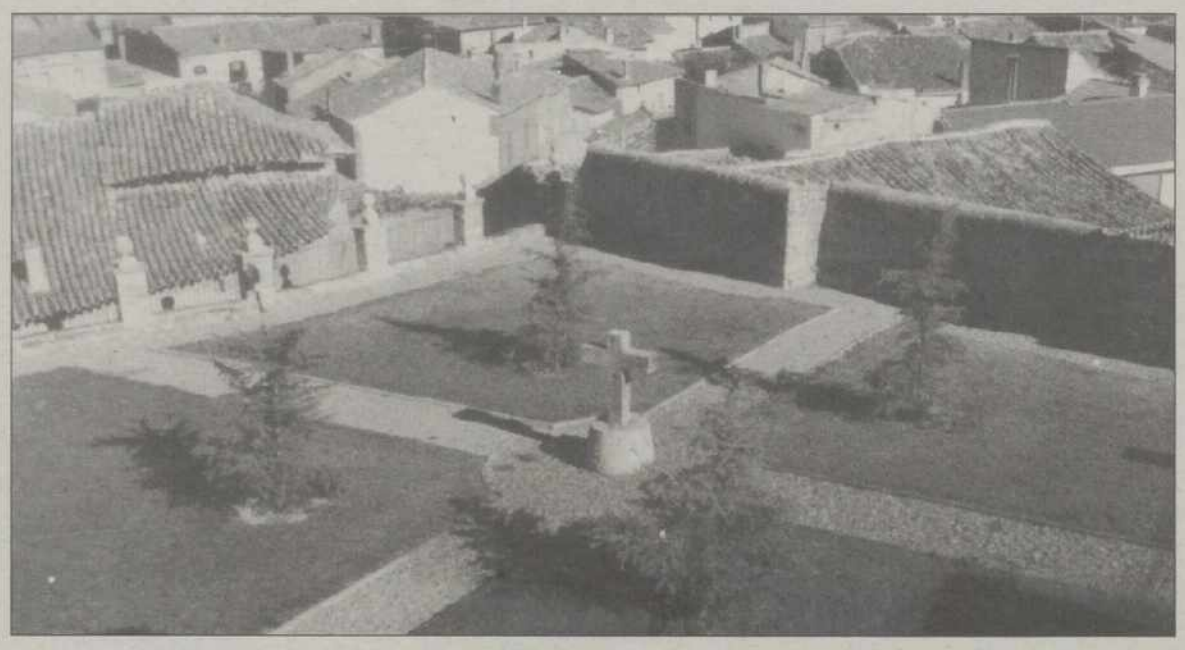

Atrio de la iglesia de Villamediana, antiguo cementerio, ahora ajardinado / LORENZO BRAVO

Un año más estamos en vísperas de las alegres y populares Fiestas Patronales del Beato Francisco de Jesús de Villamediana, los días 20 al 23 de agosto.

Cada año, por estos meses de verano, muchos que tienen sus raíces por estas tierras, parece que el pueblo los espera, los recoge, se alegra y les ofrece descanso. Respirar el aire puro del campo y monte; pasear las noches contemplando las estrellas o la luna, que nos seguía cuando éramos niños. Buscando la amistad y el afecto de los familiares, amigos y conocidos; caminar por las callejuelas y admirar los geranios en los balcones, y entrar en la monumental iglesia de la Villa, de un modo especial los domingos, apoyados en los grandes valores de la tradición cristiana de nuestros mayores.

A muchos de los visitantes, se les ve con agrado participar y colaborar en el programa de festejos.

No me cabe la menor duda, que tanto niños, jóvenes y mayores, al terminar sus vacaciones, se marchan del pueblo satisfechos y felices de lo bien que se lo han pasado y ayudando también, la cordialidad de todos.

A partir del hoy y hasta el próximo domingo día 23 las actividades se sucederán:

Viernes, día 21, desde las 11:00 horas dianas y pasacalles, una hora más tarde, Santa Misa en honor de nuestro Patrón.

A las 13:00 horas, actuación del grupo de danzas "Reino de Castilla".

Por la tarde, desde las 16:00 horas, se celebrarán campeonatos de Tute, Mus, futbolín y juegos de mesa.

Una hora más tarde, campeonato de Futbito.

Y ya, a las 22:00 horas, gran verbena amenizada por la Orquesta" Escala".

Sábado día 22, a las 12:00 horas Misa de Difuntos, media hora más tarde se inaugurará el día del niño, con actividades como el tren neumático, castillos hinchables o los Karts.

A las 13:30 horas se celebrará un concurso de habilidad de tractores con remolque.

Por la tarde, a partir de las 16:00 horas comezará la segunda fase de los campeonatos de juegos de mesa.

A continuación el tren, los castillos y los karts.

Y ya por la noche desde las 21:30 horas los vecinos podrán disfrutar del baile con la música del grupo "Pirámide", que se prolongará hasta la madrugada.

Las fiestas culminarán en su último día, el domingo 23, las actividades de esta jornada comienzan a las 11:00 horas, con dianas y pasacalles, una hora más tarde la Santa Misa.

A las 13:00 horas, desfile de carrozas, con premios a las más engalanadas.

A partir de las 16:00 se disputarán las finales de tute, mus , futbolín y juegos de mesa.

Por la noche se celebrará a las 21:00 horas una gran torreznada en el Portillo, amenizada con música, y a continuación gran colección de fuegos artificiales en el Frontón.

Desde las 23:30 horas las Fiestas Patronales de Villamediana vivirán su final con una sesión de baile amenizada por el grupo "Tentaciones". La fiesta terminará a las 3:00 horas con una gran traca final.

GUARDO

# Reflexiones sobre el oso pardo

ANGEL LUIS CASTRILLO BRAVO

Tengo en la memoria infantil el oso que traían los húngaros en sus recorridos por los pueblos. Se componía su circo particular y simple, de una cabra, un mono y un imponente oso cargado de cadenas.

La cabra subía a un trípode y, sobre una peana cada vez más pequeña, colocaba las cuatro patas dando un giro total. El mono nos divertía con sus piruetas y acrobacias, y el oso era nuestra admiración y temor, aquel mastodonte nos maravillaba bailando como un muñecón de peluche al son de la música. Su mirada fría y profunda nos helaba el corazón.

A lo largo de la vida, he oído muchas historias de osos. En Guardo se ha paseado repetidamente por nuestro monte Corcos, y hasta hubo un cazador, Maximiliano Calderón, ya fallecido en el año 1969, a sus 71 años, le tuvo encañonado y no le disparó por temor a las multas y posible detención.

En Triollo, según el testimonio de Gregorio Merino de 97 años, que aún vive, para defender las colmenas familiares de la golosina del oso, hacían una empalizada detrás de la cerca de tapiales, con el fin de que no viera el nivel del suelo del huerto. Por lo que el oso, al no tener la seguridad de caer sobre tierra firme, renunciaba al salto.

Hace unos días me contó Luis Nargares, dueño del Hostal "Tío Goga", en Camporredondo, que andaba una osa con dos oseznos por las laderas del Espiguete.

Dicen que el oso pardo está en peligro de extinción y se han consagrado, gobierno, ecologístas y protectores de animales para que estos plantigrados sean protegidos escrupulosamente.

A principios de primavera, se celebró una reunión en el Parador de Cervera con expertos de los países escandinavos, presididos por la ministra de Medio Ambiente, Isabel Tocino, para tratar de la problemática del oso pardo. Casi les pilla en las discursiones bizantinas entabladas, la rotura de la balsa de residuos tóxicos de la mina de Aznalcollar, lo que pudo ser un catástrofe de grandes dimensiones.

El oso "Cuervo", uno de los oso cantábricos sometidos a radio marcaje, estaba enfermo y le llevaron en helicóptero a la Universidad deVeterinaria de León, para tratar de salvarle. Pese a los cuidados intensivos a los que fue sometido murió de carbuco agravado por el estrés que padecía.

No cuenta la nota periodística si le acompañaron en los funerales el coro de plañideras ecologístas.

En contraste de este esmerado tratamiento a las fieras, los habitantes de los bellos pueblos de los valles de Oseja de Sajambre y Baldeón, han solicitado la segregación de la provincia de León y su incorporación al Principado de Asturias por el abandono sanitario que les tienen.

Se ha desorbitado el afán de protección de éste animal salvaje haciendo de la anécdota de su supervivencia una categoría absoluta. Se han invertido los valores. Hoy tiene en la montaña palentina más importancia la vida del oso pardo para los intereses vitales de sus moradores. Con una guardería intensificada, según las circunstancias y las normas de sanciones establecidas, son suficientes para que los cazadores de trofeos llamativos renuncien a la vanidad de su captura. Si de esta forma no lo consiguen, sobran todas las normas protectoras de este plantigrado. No es ninguna sorpresa placentera encontrase con este gigante en la soledad de un recodo de la naturaleza. Yo tuve la desagradable experiencia de estar a pocos metros del oso.

Antes de llegar a Otero de Guardo, por la ruta de de los pantanos, se cruza el valle de Allende. Es un lugar condiciadecto por la sombra de los árboles, el verdor de sus prados y la fuente del Águila que es, como cantára Berceo, como agua de verano bien fresca y en invierno caliente. Baja en declive suave de prados, atravesando la carretera, hasta el embalse de Compuerto. Este rincón solitario y escondido era el elegido refugio para nuestras salidas campestres de verano.

Aquel día estábamos solos mi esposa y yo. Subía tranquilamente de bañarme en las aguas del pantano, cuando me advirtió mi señora, que entre las ramas tupídas de los robles frontales, había algo que se movía nerviosamente. Suponiendo que fuera una caballería enredado entre las matas de reble, me acerqué con el fin de auxiliarla. Un fortísimo olor a estiércol, el remover y lanzar piedras y una masa compacta y oscura entre la maraño de robles bajos, me certificó que se trataba del oso.

Sin esperas recogimos apresuradamente nuestra silla y mesa de campo y nos refugiamos en el LandRover, nos alejamos del peligro. En el otoño del mismo año, un cazador de Brañosera abatió en defensa propia al oso "El Rubio".

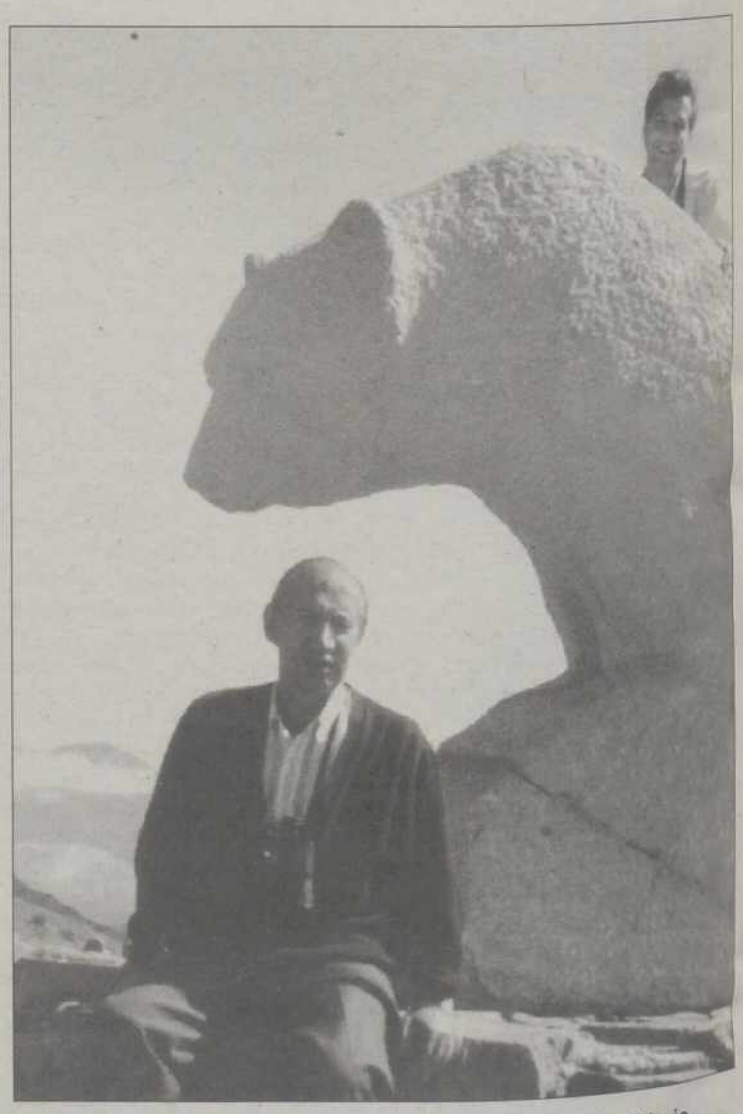

El autor, en el monumento al oso en el Puerto de San Glorio

M.C.D.2022

GUARDO

# Comunicado de aclaración del Partido Popular, Junta Comarcal

REDACCION

Hemos observado que últimamente se vienen publicando en ese diario informaciones del PSOE de carácter difamatorio contra el alcalde de Guardo que, aunque no merecen contestación puntual, queremos que también se publique algo que contraste con tales insultos.

Nosotros no pretendemos difamar, ni mentir para intentar engañar al pueblo como es la constante de los portavoces del referido grupo político, que se manifiesta también a través de los "panfletos" que reparten por el pueblo.

Se culpa al actual de todo lo que el PSOE no hizo en sus etapas de gobierno anterior, como es la modificación del Plan Urbanístico, la ejecución del Plan de la Camareta, el abastecimiento de agua a San Pedro de Cansoles, los problemas del Centro de Salud que se inauguró con muchas carencias por el Gobierno Socialista, de la falta de otros servicios comarcales, como el juzgado de Primera Instancia, que ellos no pudieron conseguir cuando además tenían de su parte al Gobierno de Madrid, pues no hay que olvidar que el PP todavía no ha alcanzado los tres años de gobierno.

Igualmente se le culpa de colocar a personas del PP en distintos empleos. Si así fuese nos parecería mal, pues nosotros fuimos los primeros en criticar la exigencia del PSOE del carnet del partido para diversas colocaciones de empleados.

Las culpas de Carlos Rojo no se limitan a cuanto se ha dicho, sino que alcanzan otros males, como los problemas de la Central Térmica de Iberdrola sita en otro municipio, los del paro, aunque omiten que cuando se cerró Explosivos los socialistas ostentaban el Gobierno Central, el Autonómico, y el del Ayuntamiento, y no sabemos por qué los socialistas de Guardo aceptaron tanto el cierre, como el traslado de algunas factorías de Explosivos.También le achacan de la falta de criterios del MINER, de urbanizar zonas que a ellos no les agradan, pero no se dan cuenta de que el pueblo somos todos, que mejorar las vías de unión entre Las Rozas y Barrio de Explosivos con el centro es satisfacer una necesidad de la tercera parte de nuestros vecinos que viven en estos barrios, para evitar que haya ciudadanos de primera y de segunda categoría.

Creemos sinceramente que lo que existe es una envidia desmesurada, que provoca un deseo de acoso al Partido Popular con la vista puesta en las próximas elecciones locales. Este afán de acoso les lleva a olvidar las mejoras que se hacen en el pueblo y darlo todo por mal hecho.

Pero saben perfectamente que Guardo con este alcalde ha cambiado su faz de pueblo sucio y polvoriento por el de una villa hermosa, con espléndidos parques y paseos. Sólo se fijan en si algunos de los propietarios colindantes con algún paseo es amigo, conocido del alcalde o tal vez afín al PP para poner alguna pega, siendo evidente que en una localidad como Guardo siempre habrá algún conocido del alcalde para así poderle tachar de amiguismo.

Ultimamente el PSOE parece que está dedicado a defender los intereses de un vecino concreto que ha realizado una construcción ilegal, contra toda norma y desobedeciendo las órdenes de paralización y claro, tendremos que pensar que la defensa de ese vecino se hace imparcialmente sin que exista amiguismo ni afinidad al PSOE.

Si la licencia se pidió por este vecino hace bastantes años, ¿por qué no se le concedió por el PSOE en el mandato anterior?

Es público y notorio que la demagogia preside todas las manifestaciones del portavoz del Grupo Socialista de Guardo y no esperamos que cambie. Lo único que le pedimos es que no utilice la mentira ni la difamación para hacer política partidista.

DUEÑAS

# Brillantez y altura cultural en las XXXII Justas Poéticas de la ciudad

**Brillante resultó el acto de las XXXII Justas Poéticas Ciudad de Dueñas, celebradas el pasado sábado en la iglesia parroquial de Santa María. En las fotos de** OLEA**, el grupo de autoridades, jurado, poetas premiados y Damas de las Fiestas; y un aspecto del público asistente**

AUTILLO DE CAMPOS

# Encuesta sobre Cultura

GERMAN GARCIA FERRERAS

Con motivo de los conciertos de órgano celebrados en las parroquias de Autillo de Campos, Abarca de Campos y Capillas, la Universidad de Valladolid realizó una encuesta entre todos los asistentes.

Hay que decir, desde un principio, que la respuesta fue masiva y los mismos responsables de la Universidad se vieron sorprendidos por la singular colaboración del auditorio.

El "proyecto de investigación", que respondía a la "Economía de la Cultura y del Patrimonio Histórico en Castilla y León", tenía este enunciado: "Valoración del Consumo Cultural. Area: Festival de Organo Ibérico de Tierra de Campos".

Había que responder a 24 puntos. El último estaba formulado así:"¿Creería conveniente que la administración pública redistribuyera sus recursos presupuestarios en favor del patrimonio cultural? ¿Estaría dispuesto a sufragar con mayores impuestos este tipo de acciones?".

Quede bien claro que el fenómeno cultural de asistentes a los conciertos de órgano en Tierra de Campos, no puede entenderse si al menos no se asiste tres o cuatro años seguidos.

Ponemos ese número de años, por la sencilla razón, que quien únicamente asista un año, puede pensar que es una excepción la asistencia masiva y el singular y maravilloso comportamiento del auditorio durante el desarrollo de las piezas.

Hay templos parroquiales muy amplios y capaces, como la iglesia de Autillo de Campos, y en todos ellos los asientos son insuficientes, por lo que muchísimos tienen que sentarse en el suelo y aprovechando la escalinata del presbiterio.

Sólo puede comprenderse este estupendo fenómeno cultural, repasando las matrículas de los coches y observando la edad de los asistentes: jóvenes, edad media y mayores; hombres y mujeres por igual. También algunos niños que van aficionándose a la música de órgano.

En la encuesta se pregunta el nivel de estudios; motivo del viaje y lugares que se visitan; profesión; cuántos kilómetros se ha recorrido hasta llegar al lugar del concierto; quiénes van en el mismo coche o si van solos; su gasto como consecuencia de la visita.

Otros interrogantes: ¿Qué papel cree que cumple la cultura y el patrimonio histórico en el desarrollo económico de la región? ¿Cuántos viajes de carácter cultural realizó el año pasado? ¿Qué tipo de acciones pueden resultar importantes para favorecer la cultura de esta zona?

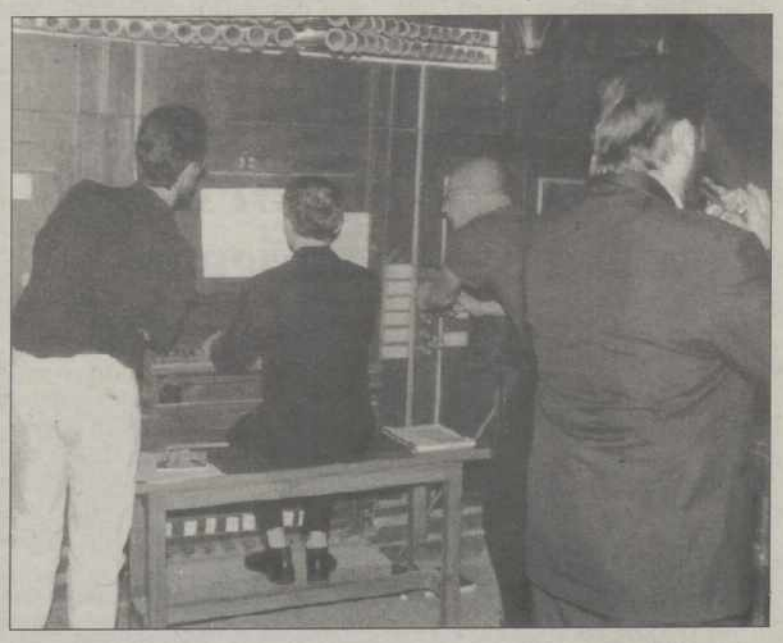

Hay que felicitar a la Universidad de Valladolid por la encuesta.

M.C.D.2022

# 17.691 alumnos de la Comunidad ya son universitarios

## El número de preinscripciones ha descendido ligeramente respecto al curso pasado

EFE / SALAMANCA

Las Universidades de Burgos, León, Valladolid y Salamanca han admitido a 17.691 alumnos de los 29.271 que realizaron la preinscripción universitaria en junio pasado en Castilla y León, según el primero de los cuatro listados de admitidos que se harán públicos hasta octubre.

La cifra se mantiene en la línea del curso pasado, aunque el total es ligeramente inferior puesto que en junio de 1997 se presentaron 30.806 preinscripciones en las cuatro universidades públicas, año en que se implantó el distrito único en la comunidad autónoma.

Este pequeño descenso lo atribuyó el rector en funciones de la Universidad de Salamanca, Enrique Cabero, a "razones demográficas", durante la rueda de prensa ofrecida ayeren la que se aportaron datos del total de preinscripciones y el primer listado de admitidos.

A partir del próximo lunes los estudiantes podrán conocer en qué titulaciones han sido admitidos y qué puestos ocupan en la lista de espera de las opciones que indicaron en la preinscripción.

Recibirán cartas individualizadas detallándoles estos datos, aunque también podrán informarse en el teléfono 906.34.44.44 o en la página web de la Universidad de Salamanca, además de en los centros educativos, según dichas fuentes.

El proceso informático de preiscripción y asignación de plazas corre a cargo de la Universidad de Salamanca, que ha elaborado un primer listado donde están los 17.691 admitidos en alguna de las doce opciones que cada solicitante podía indicar en la preinscripción.

De estos 11.119 alumnos podrán matricularse en la carrera que colocaron como primera opción, cifra también similar a la del curso pasado, en que lo lograron unos 11.600.

Cabero valoró el proceso como "altamente positivo" y apuntó que se atiende un porcentaje "alto" de las primeras opciones demandadas por los estudiantes.

Para los admitidos el plazo de matrícula será del 1 al 11 de septiembre, ambos inclusive, aunque cada centro puede regular el proceso de matriculación.

Una vez terminado la Universidad de Salamanca volverá a emitir un segundo listado de admitidos tras revisar las vacantes y renuncias.

Habrá un tercer listado en el que ya estarán incluidos los alumnos que aprueben los exámenes de selectividad y probablemente un cuarto a final de mes.

Actualmente más de 11.000 estudiantes que presentaron la preinscripción pero que no han podido admitirse al no haber terminado los estudios de secundaria o no superar la selectividad.

Las carreras de la Universidad de Salamanca son las que más se demandaron en primera opción, puesto que figuraban en 11.052 solicitudes, y han sido admitidos 3.869 de estos alumnos que la tenían como prioridad, de un total de 6.342 estudiantes aceptados.

Psicología ha sido la titulación más demandada en esta universidad, con 863 peticiones, seguida de la diplomatura de Fisioterapia, Medicina, Ciencias Ambientales, Derecho y Bellas Artes.

La Universidad de Valladolid ha admitido a 6.832 alumnos, de ellos 4.294 lo habían solicitado en primera opción, de un total de 10.588 estudiantes que tenían como prioridad ingresar en esta universidad.

La diplomatura en Ciencias Empresariales de Valladolid, ha sido la titulación más solicitada de las cuatro universidades con 1.006 peticiones, y le siguen en esa universidad Enfermería, Medicina, Derecho y Arquitectura.

La Universidad de León ha admitido a 2.582 alumnos de los que 1.612 pertenecen al grupo de 4.805 que solicitaron alguna de sus titulaciones en primera opción.

Veterinaria es la carrera más demandada en León, con 573 peticiones, seguida de Ingeniero en Informática, Administración y Dirección de Empresas, Ciencias Ambientales y Enfermería.

La Universidad de Burgos ha admitido a 1.935 estudiantes de los que 1.344 figuran entre los 2.826 que tenían como prioridad cursar sus estudios en esta universidad.

La Arquitectura Técnica en Ejecución de Obras, con 317 solicitues, ha sido la más demandada, seguida de Enfermería, Administración y Dirección de Empresas, Ciencias Empresariales e Ingeniería Técnica Industrial.

Los alumnos podrán conocer su admisión a partir del lunes / D.P.

# Asaja critica a Agroseguro por mantener los plazos de los seguros

EFE / VALLADOLID

La organización Asaja de Castilla y León criticó ayer que Agroseguro mantenga el límite de suscripciones de pólizas de seguros de cereales de invierno para el 15 de diciembre cuando, a su juicio, es imposible determinar las siembras de forma tan prematura con un clima tan variable.

Dicho sindicato agrario denunció, en un comunicado, que la citada entidad aseguradora, dependiente del Ministerio de Agricultura (MAPA), insiste en no ampliar el plazo para contar con los datos cuanto antes y así "evitarse problemas".

Asaja responsabilizó al MAPA de esta situación porque "a pesar de las quejas de los profesionales" ha vuelto a fijar dicha fecha límite, y precisó que así aparece en la orden que regula el Seguro Integral de Cereales de Invierno que cubre el 49 por ciento de la superficie de este cultivo de invierno de la región y que se publicó en el BOE el 14 de agosto.

La organización agraria añadió que la postura del MAPA no se entiende cuando "una y otra vez" pide a los agricultores que suscriban pólizas.

Asimismo, criticó a Agroseguro por mantener el "escaso" porcentaje asegurable para los agricultores acogidos al Plan de Estepas Cerealistas.

# La Denominación de Origen de Rueda obtuvo en 1997 114.000 botellas de Dom Perignom

EFE / VALLADOLID

La Denominación de Origen de Rueda (Valladolid) produjo el pasado año 114.000 botellas de "vino espumoso tradicional" siguiendo los métodos que hace más de tres siglos utilizó el monje francés Perignom en la región de Champagne.

Así lo señalaron ayerfuentes de la Junta de Castilla y León en un comunicado, en el que precisaron que, además de Rueda, la D.O de El Bierzo elabora este tipo de vino que en Francia se denomina Champagne y en Cataluña Cava.

Para su fabricación, Rueda utiliza las variedades Verdejo y Viura, mientras que El Bierzo, cuyas producciones de los tres últimos años oscilan entre las 38.000 y 40.000 botellas, emplea las uvas Doña Blanca y Godello.

Dichas fuentes añadieron que, asimismo, en los últimos cuatro años la Estación Enológica desarrolla proyectos de elaboración de vinos espumosos con el objetivo de mejorar la calidad de éstos y su aprovechamiento por las industrias del sector.

# Se crea en Olmedo el "Premio del Caballero" para distinguir las labores de difusión de la localidad

EFE / OLMEDO (VALLADOLID)

El Ayuntamiento de la localidad vallisoletana de Olmedo ha creado el "Premio del Caballero" de esta población para distinguir el trabajo de personas que "han ayudado a que la localidad sea conocida fuera de su entorno", según informó el alcalde, Alfonso Centeno.

Los premios del "Caballero de Olmedo", que serán entregados el próximo sábado, se otorgarán en las modalidades de fotografía, investigación histórica y difusión en medios de comunicación.

Los galardones de esta primera edición serán entregados a Pío Baruque Alonso, Julio Valdeón Baruque, y la locutora de Onda Cero Medina del Campo Maribel Manjón, en las modalidades señaladas.

Centeno aseguró que este premio será institucionalizado y se entregará anualmente, aunque cada edición destacará ámbitos diferentes.

El galardón consistirá en una placa insertada en una figura del ábside de San Andrés, "uno de los monumentos más emblemáticos de Olmedo", señaló el alcalde.

# Castilla y León tiene el 7,26 por ciento de las oficinas bancarias

EFE / VALLADOLID

La comunidad de Castilla y León alberga 1.280 oficinas bancarias, el 7,26 por ciento de las 17.523 distribuidas por todo el territorio nacional, según un estudio elaborado por UGT con datos facilitados por el Banco de España.

Las nueve capitales castellanoleonesas concentran 558 oficinas, es decir el 43,59 por ciento, mientras que las provincias acogen las 722 restantes, el 56,41 por ciento, según las mismas fuentes.

Valladolid, con 166, es la capital de Castilla y León que mayor número de dependencias de este tipo reúne, por delante de León, con 90, y de Salamanca, con 82.

M.C.D.2022

# La industria crecerá un 4 por ciento

## El Ministerio de Industria fomentará el desarrollo tecnológico

**El consejero de Industria, Comercio y Turismo de la Junta de Castilla y León, Tomás Villanueva, afirmó ayer en Burgos que el sector industrial de la comunidad crecerá este año en más de un 4 por ciento, por encima de la media nacional.**

EFE / BURGOS

Tomás Villanueva/ D.P.

Villanueva, en declaraciones a los periodistas, anunció que para el próximo año su departamento destinará las principales inversiones a fomentar el desarrollo tecnológico de las empresas, impulsar su internacionalización y fabricar productos que se distingan por su calidad y diseño.

Antes de emprender un viaje institucional al Valle de Sedano para poner un marcha un plan de dinamización turística, el consejero destacó la importancia que para el futuro del sector industrial tiene la cooperación entre las empresas de la región para mejorar tecnológicamente y acceder a nuevos mercados.

Realizó además un llamamiento a las entidades de ahorro de la región para que inviertan sus recursos económicos en la comunidad, y animó a las industrias para que aprovechen el Plan Regional de Empleo y generen nuevos puestos de trabajo que contribuyan a reducir los índices de paro.

A su juicio, la situación de crecimiento económico del sector industrial está siendo "muy importante" en la región, y aventuró que este crecimiento no es coyuntural sino sostenido, por lo que se mantendrá el optimismo inversor para los próximos años.

Tomás Villanueva indicó que los sectores industriales más importantes de la región son el agroalimentario, energético y automoción, por lo que, en su opinión, es necesario alcanzar una mayor diversificación.

En este sentido, destacó la importancia que para la región tendrá en el futuro el sector de las telecomunicaciones, y anunció que próximamente Castilla y León contará con la presencia de las principales empresas de este sector.

Tomás Villanueva defendió la política económica e industrial que está llevando a cabo la Junta, "porque atiende a las necesidades reales y sociales de la comunidad".

En este sentido, calificó como "óptimos" los niveles de colaboración que existen entre los sectores industriales públicos y privados.

Para el consejero, en los próximos años el Gobierno regional debe esforzarse en mejorar las infraestructuras de la comunidad, con la finalidad de hacer aún más atractiva la inversión.

# El Ayuntamiento de Zamora invertirá 33 millones en el Mercado de Abastos de la ciudad

EFE / ZAMORA

El Ayuntamiento de Zamora, por medio de la Concejalía de Ferias y Mercados, prevé una inversión de 33 millones de pesetas en un plan integral destinado a convertir el Mercado de Abastos en el centro neurálgico del comercio del centro de la ciudad.

La intención del Ayuntamiento, según explicó a Efe el concejal responsable del área, Fernando Domínguez, es dotar al Mercado de Abastos de todos los servicios que precise para revitalizar el comercio en la zona antigua.

Estas actuaciones, enmarcadas dentro del Plan Especial del Casco Antiguo, también incluyen el arreglo de las calles próximas y la construcción de un aparcamiento subterráneo en la Plaza de la Cosntitución, a unos 25 metros del Mercado de Abastos.

El primer paso será la inclusión en los presupuestos municipales del próximo año de un capítulo para el inicio de las actuaciones, que se centrarán en la rehabilitación del mercado, que cuenta ya con más de un siglo de antiguedad.

Está prevista también la rehabilitación de la fachada del edificio, para lo que será necesario sustituir las piedras de cantería.

El proyecto incluye también la remodelación del entorno del mercado y sus calles próximas, a las que se las dotará de nueva pavimentación y aceras.

Sin embargo, el eje central de la actuación será la construcción de un aparcamiento subterráneo en la Plaza de la Constitución, una vez que se apruebe el traslado de la Comisaría de Policía a un nuevo edificio y no existan problemas de seguridad.

El concejal de Ferias y Mercados considera ideal este punto, dada la proximidad con el Mercado de Abastos y otros puntos de la ciudad como son la calle de Santa Clara y San Torcuato.

En cuanto a la fórmula de financiación, además de las aportaciones de la institución local, este proyecto recibirá ayudas de la Junta de Castilla y León y aportaciones de los propios comerciantes del Mercado de Abastos.

## BREVES

■ "LA SOLDADESCA"

### Iruecha recuerda la batalla contra los moros

Los vecinos de la localidad soriana de Iruecha evocaron ayer, por décimo año consecutivo, la batalla entre moros y cristianos conocida como "La Soldadesca", en recuerdo de las contiendas bélicas que se desarrollaron durante el periodo histórico de la Reconquista.

Se trata de una fiesta que cada año cuenta con más asistencia de público, cerca de 3.000 personas se reunieron en esta ocasión en las eras de Iruecha para contemplar este espectáculo, único de este tipo en Castilla y León, explicó ayera Efe el alcalde, Aisus Ibáñez. "La Soldadesca" consiste en una representación teatral donde participan ocho jóvenes a caballo, que rememoran la lucha entre moros y cristianos durante la Reconquista y que luchan por la posesión de la imagen de la Virgen de Santa María la Cabeza, patrona del pueblo.

■ EXPOSICION FOTOGRAFICA

### León contra la participación de niños en guerras

León alberga desde ayerla exposición de Cruz Roja que bajo el lema "la guerra no es un juego de niños" pretende "informar y concienciar" sobre la necesidad de prohibir la participación de menores de 18 años en las guerras, informó ayera Efe el presidente provincial de esta organización humanitaria, Anselmo Castaño. La exposición consta de 53 imágenes captadas por 39 fotógrafos del Movimiento Internacional de Cruz Roja y Media Luna Roja, en las que aparecen menores de edad reclutados por ejércitos o grupos armados.

La muestra, instalada en la Bibiloteca Pública de León hasta el próximo día 31, ha sido organizada por Cruz Roja Española, tiene carácter itinerante, y desde que se exhibiera por primera vez, el pasado 9 de junio en la estación de Atocha de Madrid, ha recorrido varias ciudades españolas.

■ RENFE-AVILA

### El Comité de Empresa convoca una huelga

El Comité de Empresa de RENFE en Avila anunció ayeruna huelga de veinticuatro horas los días 30 de agosto y 27 de septiembre ante lo que calificaron de "pasividad" de la compañía por resolver los problemas de este sector en la provincia.

A causa de esta convocatoria, el paro afectaría a los trenes que, dentro de la línea Madrid-Irún-Hendaya, circulan por la Estación de Avila, en torno a 120 diarios entre los de viajeros y mercancías. Ricardo del Val, portavoz de CCOO, criticó ayer en rueda de prensa la actitud de la empresa ante sus reivindicaciones, y se refirió a la posible amortización de plazas vacantes para reducir la actual plantilla y al cierre progresivo de estaciones, aspectos que pondrían "en peligro el futuro del ferrocarril en la provincia".

■ PATRIMONIO

### La Junta restaurará seis bienes culturales

La Junta de Castilla y León, a través de la Dirección General de Patrimonio y Promoción Cultural, ha adjudicado esta semana las obras de restauración en seis bienes culturales de las provincias de León, Salamanca, Soria, Valladolid y Burgos, por un importe total de 65 millones de pesetas. Para las tareas de restauración del retablo mayor de la Catedral de Santa María de León, bien cultural que mayor aportación económica recibirá, la Junta ha destinado 17.950.000 pesetas, según fuentes del Gobierno regional.

En la restauración de las pinturas murales del brazo sur del crucero de la Catedral Vieja de Salamanca, recientemente descubiertas y aún en su mayor parte ocultas por el encalado, se empleará un importe de 16.500.000 pesetas.

M.C.D.2022

# "No conseguirán su objetivo"

## La parlamentaria Asun Apesteguía sufrió un ataque radical en su domicilio ● EA exige a HB que rechace la violencia ● Unánime condena a la nueva agresión

SPC / PAMPLONA

La parlamentaria foral socialista Asun Apesteguía, cuyo domicilio fue atacado ayer con el lanzamiento de dos artefactos incendiarios, afirmó que los violentos "no van a conseguir su objetivo, porque vamos a seguir estando ahí y somos muchos más los que de verdad amamos la libertad y los que queremos vivir en paz". Asun Apesteguía, vicesecretaria general del PSN-PSOE, quien ha sufrido una veintena de ataques en los últimos años, relató en rueda de prensa que el suceso se produjo sobre las 04,00 horas, cuando escuchó "una fuerte estampida, parecida a la detonación de una bomba, que despertó a la familia y a los vecinos", aseguró.

El ruido procedía del impacto de dos cócteles molotov, que habían sido lanzados desde la calle por encima de la tapia del patio de la vivienda, donde impactaron sin causar daños personales, aunque sí algunos desperfectos en una pared y en el vehículo de la familia. Pese a que "a escasos diez metros viven vecinos, cuyas vidas han peligrado", "hemos tenido la gran fortuna de que no han logrado sus objetivos", indicó la parlamentaria para añadir que "estos ataques no se producen tanto contra mi persona sino contra lo que represento, a nivel político o institucional".

En ese sentido, indicó que "con esta cadena de ataques que durante años venimos padeciendo, no van a lograr otra cosa que reafirmarme en mi trayectoria responsable, política, democrática", tras lo que hizo "un llamamiento a toda la sociedad navarra y a toda la clase política democrática para aunar nuestras fuerzas y conseguir el objetivo que todos deseamos, que la libertad y la paz sea un hecho en nuestra tierra".

Asimismo, tras indicar que ayer era su primer día de trabajo tras la vuelta de las vacaciones, Apesteguía deseó que "este año laboral y político que comienza sea bueno para todos, que los violentos se olviden de nosotros y que nos dejen trabajar en paz, que es lo que pretendemos". El secretario general del Partido Socialista de Navarra, Juan José Lizarbe, se manifestó "convencido de que esto se hace cíclicamente en casa de Asun Apesteguía además de para fastidiarle a ella y a todos los demócratas de esta Comunidad, para obtener una publicidad gratuita de los violentos", por lo que quiso "cerrar la cuestión".

Asun Apesteguía, ayer junto al secretario general del PSOE navarro, Juan José Lizarbe / EFE

### Peticiones a HB

Por su parte, Eusko Alkartasuna solicitó ayer en un comunicado de prensa a la dirección de Herri Batasuna que rechace "de forma definitiva" los actos de violencia callejera. El partido liderado por Carlos Garaikoetxea expresó su condena y "preocupación" por la "continuidad de acciones violentas en los últimos días", como el incendio de una casa en Getxo, el ataque al *batzoki* (sede social del PNV) de Amorebieta y el realizado en la noche de ayer contra la vivienda de la parlamentaria navarra socialista Asun Apesteguía, a la que trasladó su "apoyo y solidaridad".

La dirección política de Eusko Alkartasuna consideró ayer este cúmulo de acciones como "nuevas muestras de salvajismo procedentes de sectores del entorno del MLNV y advirtió a Herri Batasuna que el rechazo de estos actos es "uno de los pasos necesarios para crear condiciones de normalización política".

Diversos grupos políticos reaccionaron de manera prácticamente unánime a la condena del ataque callejero de ayer. Así, UPN, CDN, IU-EB, EA y PNV condenaron el ataque al mismo tiempo que mostraron su solidaridad con la vicesecretaria general del PSN y su familia. A la condena del ataque hecha por el PSN, cuyo secretario general, Juan José Lizarbe, dijo no entender "porqué los violentos tienen esta obsesión con minar la moral de Asun y su familia", a lo largo del día se sumaron muestras de rechazo de diferentes formaciones políticas. El coordinador del grupo municipal de UPN en el Ayuntamiento de Pamplona, Eradio Ezpeleta, puso de manifiesto la intención de su partido de seguir trabajando "con firmeza".

# Barrionuevo y Vera presentarán hoy un recurso de amparo

El ex ministro del Interior José Barrionuevo y el ex secretario de Estado para la Seguridad Rafael Vera presentarán hoy viernes ante el Tribunal Constitucional el recurso contra la sentencia por el secuestro de Segundo Marey, en la que se les condena a 10 años de prisión a cada uno, según informó Vera. Las representaciones legales del ex ministro del Interior y la de Rafael Vera están ultimando los recursos ya que el plazo de presentación de éstos finaliza esta misma semana. Sin embargo, las defensas de ambos no han querido desvelar hasta el momento si el citado recurso estará firmado también por el ex presidente del Gobierno, Felipe González, quien lo anunció tras conocerse la sentencia del *caso Marey*.

A su vez, el abogado Jorge Manrique, defensor del ex policía Michel Domínguez presentó ayer un recurso de amparo ante el Tribunal Constitucional en el que demanda que revoque su condena de dos años y cuatro meses de cárcel por el secuestro de Segundo Marey alegando la nulidad de la instrucción que llevó a cabo el juez de la Audiencia Nacional Baltasar Garzón. En su recurso, presentado ayer por la mañana por el propio letrado, Domínguez solicitaba también del tribunal de garantías constitucionales que suspenda la ejecución de la sentencia dictada el pasado mes de julio por el Tribunal Supremo en tanto no resuelva este recurso de amparo. El abogado de Domínguez, que también lo es del ex policía José Amedo, condenado a nueve años y seis meses, presentó ayer también sendos escritos en el Tribunal Supremo en los que solicita que las condenas por el secuestro de Segundo Marey se acumulen a las que tenían por los atentados de los GAL contra los bares Batzoki y Consolatión, con lo que no volverían a reingresar en prisión.

El abogado de ambos ex policías anunció ayer que acudirá el martes al Ministerio de Justicia para pedir el indulto de sus clientes y reclamar que se resuelva el expediente que se presentó hace cinco años solicitando esta medida de gracia por su anterior condena, petición que fue respaldada por 450.000 firmas de ciudadanos. También la defensa del ex comisario de Policía Francisco Álvarez anunció que presentará hoy otra demanda de amparo ante el Alto Tribunal contra la sentencia porque vulnera el principio de inocencia e igualdad.

# Piden 14 años de prisión para cinco miembros de un grupo Y

EFE / MADRID

La fiscalía de la Audiencia Nacional pedirá un total de catorce años de prisión para cada uno de los cinco jóvenes que serán juzgados por su supuesta pertenencia a un grupo de apoyo a ETA que intentó lanzar varios cócteles Molotov a una sucursal del Banco Central Hispano en Vitoria, aunque los artefactos hicieron explosión previamente.

El Ministerio Público, en su escrito de conclusiones provisionales al que tuvo acceso Efe, solicita que se imponga a cada uno de los acusados una pena de seis años de prisión por el delito de colaboración con banda armada y otros ocho años más por tenencia ilícita de explosivos. Según el fiscal de la Audiencia Nacional, los cinco jóvenes forman parte de "un grupo denominado Y o X" cuya finalidad es la de "coadyuvar a los fines de la organización terrorista ETA mediante desperfectos, incendios, explosiones, utilizando en todo caso medios violentos en las calles de diferentes ciudades y localidades del País Vasco y de la Comunidad Foral de Navarra".

### Hechos concretos

En concreto, el procesado cuya identidad corresponde a las siglas I.U.P. se dirigió el día 22 de julio de 1997, en compañía de otro joven en rebeldía, hasta el Colegio Público *Koldo Michelena* de Vitoria donde, tras saltar la tapia, accedieron hasta una dependencia de donde sacaron varios cócteles Molotov y una garrafa de gasolina.

Posteriormente, ambos jóvenes se aproximaron con rapidez hasta la calle Kutxa portando estos artefactos junto a varios martillos de grandes dimensiones, donde se reunieron con el resto de los miembros del grupo y que también se encuentran ahora procesados A.O.S., R.M.A, A.I.L.A y J.E.O. Continúa explicando el fiscal de la Audiencia Nacional que "en este lugar cuando se disponían a romper las lunas de la sucursal para arrojar en su interior los cócteles Molotov, provistos todos ellos de capuchas y guantes de látex", explotaron los cócteles que portaba en la mochila uno de los jóvenes que ahora se encuentran acusados, ante lo cual los procesados fueron detenidos por las fuerzas de seguridad justo en el momento en el que todos los miembros del grupo intentaban huir. La acción fue cometida "por todos los procesados en protesta por el fallecimiento de un miembro de ETA, Juan Carlos Hernández González, el día 20 de julio de 1997 el Centro Penitenciario de Albacete y con la intención de favorecer los fines y objetivos de la organización terrorista ETA", asegura el fiscal.

M.C.D.2022

EL DIA
# del Campo
Viernes, 21 de agosto de 1998 ▮ EL DIARIO PALENTINO

# Aumenta la siniestralidad agraria

## Afectó en los seis primeros meses del año a 10.300 hectáreas en Castilla y León

EUROPA PRESS / VALLADOLID

La siniestralidad agraria en los seis primeros meses de este año ha sido el doble que en 1997, viéndose afectada una superficie de 268.578 hectáreas, lo que supone un 54,6 por ciento más, frente a 173.715 hectáreas en el ejercicio anterior, según informaron a Europa Press en fuentes de la Entidad Estatal de Seguros Agrarios (Enesa).

En Castilla y León, la superficie dañada alcanzó las 10.300 hectáreas. Por declaraciones de siniestros, entre el 1 enero y el 18 de junio, se produjeron 38.186 siniestros, frente a los 22.166 del año en el mismo periodo del año anterior. A pesar de que en los primeros meses del año, la siniestralidad ha sido peor a la del año pasado, las mismas fuentes recordaron que 1997 se considera como uno de los peores años, especialmente por lo ocurrido en los meses de verano.

### 173.714 siniestros

Así, en septiembre el número de declaraciones de siniestros ascendió a 173.714 y la superficie afectada se situó en 1,315 millones de hectáreas.

En estos seis primeros meses, el 41 por ciento de los siniestros declarados se refieren al riesgo de helada, fundamentalmente sobre el viñedo en zonas productoras del Valle del Ebro y de Castilla-La Mancha, seguido del pedrisco con un 30 por ciento del total del número de siniestros, y la lluvia, que afectó principalmente a la cereza.

Entre el 1 de enero y el 18 de junio se produjeron 38.186 siniestros agrarios / ARCHIVO

### Comunidades Autónomas

Por comunidades autónomas, Castilla- La Mancha ha sido la más afectada con 10.256 declaraciones de siniestros y una superficie afectada superior a 85.700 hectáreas. Aragón ocupa el segundo lugar con 6.355 siniestros y 62.900 hectáreas afectadas, seguido de Andalucía, con 43.000 hectáreas dañadas y 2.914 declaraciones de siniestros.

En Extremadura, la superficie perjudicada superó las 23.000 hectáreas mientras que en Navarra, las 11.800 hectáreas yen Valencia, 10.700 hectáreas.

# Los ganaderos no pagarán la Tasa por Inspección

REDACCIÓN / ÁVILA

La Unión de Campesinos–COAG y Jóvenes Agricultores de Ávila comparten la decisión adoptada por la Consejería de Sanidad y Bienestar Social de considerar que los ganaderos no deben soportar el importe de la tasa de inspección y control sanitario de los animales sacrificados.

En un informe emitido por la Dirección General de Tributos y Política Financiera de la Consejería de Economía y Hacienda, se afirma que los ganaderos no son sujetos pasivos de la Tasa de Inspección y control sanitario y por tanto no deben soportarla cuando no sean ya titulares de los animales o de la carne en el momento del sacrificio, despiece o almacenamiento, comunicado que satisface a la Unión de Campesinos–COAG, según una nota de prensa que firma esta organización.

Diferentes industrias cárnicas les estaban enviando cartas a los ganaderos en las que les anunciaban el cobro de la Tasa por inspección y control sanitario en la primera liquidación que se le abone (los importes de las tasas son: para bovinos de más de 218 kilogramos 312,4 pesetas y con menos de 218 kilogramos 175,5 pesetas, en el caso de del porcino para aquellos con un peso superior a 12 kilogramos 11,3 pesetas, así como otros importes distintos para el resto de especies ganaderas).

### Pronunciamiento oficial

La Unión de Campesinos –COAG solicitó un pronunciamiento oficial de la Consejería de Sanidad y Bienestar Social para clarificar este asunto considerando que lo que pretendían las industrias cárnicas no se ajusta a lo establecido en la Ley 2/1997 de 24 de Marzo de 1997 que regula la tasa por Inspección y Control Sanitario de Carnes Frescas y Carne de Aves de Corral, por entender que el importe de la Tasa en cuestión debe recaer sobre los titulares de las instalaciones donde se lleve a cabo dicho control, siempre y cuando proceda a ejecutarlo durante cualquiera de estas tres fases del proceso: sacrificio, despiece de los animales o almacenamiento de dichas carnes para su posterior consumo humano.

# Ebro Agrícolas comenzaron a pagar las indemnizaciones a los trabajadores de Veguellina

E.P. / VEGUELLINA (LEÓN)

Los acuerdos ratificados entre los trabajadores de la azucarera de Veguellina (León) y la empresa Azucarera Ebro Agrícolas para el cierre de esta factoría han comenzado a aplicarse el pasado lunes 17 de agosto, cuando la empresa empezó a pagar las indemnizaciones a los trabajadores.

De este modo, la empresa pagará a los siete trabajadores mayores de 58 años que se acogieron a las prejubilaciones y a los tres fijos que se acogieron a la baja incentivada, el presidente del Comité de Empresa, Luis Prieto, el secretario, Francisco Fuertes y el portavoz, Froilán Cabello.

En este sentido, los prejubilados serán compensados con 600.000 pesetas por el cierre y con el 50 por ciento del salario bruto anual que percibirán, junto con el complemento de jubilación.

# La cámara agraria de Zamora pide un plan para los desechos agrícolas y ganaderos

E.P. / ZAMORA

El presidente de la Cámara Agraria de Zamora, Miguel Blanco, pidió el miércoles a la Diputación Provincial, en el encuentro que mantuvo por la mañana con el presidente de esta corporación, Miguel Pérez Viguera, que desarrolle un plan para la recogida selectiva de residuos agrarios, como aceites y filtros, y de desechos ganaderos.Con esta medida, explicó Miguel Blanco en el encuentro con Pérez Viguera , "se pretende evitar las constantes denuncias presentadas por agentes del SEPRONA contra los ganaderos que arrojan los cuerpos de animales muertos al campo al no tener habilitado un lugar adecuado para ello".Asimismo, el presidente de la Cámara Ha afirmado que en el próximo mes de septiembre se mantendrá una nueva reunión en la que además "estará presente la Cámara Agraria, junto con representantes de la Diputación y de los servicios territoriales.

Patrocina:

M.C.D.2022

## PRECIOS EN EL MERCADO AGRÍCOLA Y GANADERO DE CASTILLA Y LEÓN

Semana 31, del 27 de julio al 2 de agosto de 1998

| | Unidad | Ávila | Burgos | León | Palencia | Salamanca | Segovia | Soria | Valladolid | Zamora |
|---|---|---|---|---|---|---|---|---|---|---|
| Trigo | kg | 22,00 | 19,50 | 22,00 | 21,50 | 22,15 | 22,50 | 21,00 | 23,40 | 21,85 |
| Cebada (2) | kg | 19,25 | 18,50 | 19,00 | 18,90 | 19,00 | 18,50 | 17,50 | 19,00 | 19,25 |
| Cebada (6) | kg | 18,50 | 18,00 | 19,00 | 18,90 | - | 18,00 | 17,25 | 19,00 | 18,75 |
| Centeno | kg | 19,25 | 18,00 | 19,00 | 19,00 | 19,00 | - | 18,00 | 18,50 | 19,00 |
| Avena | kg | - | 18,00 | 20,00 | 18,80 | 20,00 | - | 20,00 | 18,50 | 20,00 |
| Maíz | kg | - | - | 24,00 | - | - | - | 24,50 | 23,97 | - |
| Judías | | | | | | | | | | |
| Canela | kg | - | - | - | - | - | - | - | - | - |
| Manteca | kg | - | - | - | - | - | - | - | - | - |
| Plancheta | kg | - | - | 220 | - | - | - | - | - | - |
| Pinta | kg | - | - | 100 | - | - | - | - | - | 175 |
| Canellini | kg | - | - | 120 | - | - | - | - | - | 220 |
| Riñón | kg | - | - | - | - | - | - | - | - | - |
| Lentejas | kg | - | - | - | - | - | - | - | - | 200 |
| Garbanzos | | | | | | | | | | |
| Pedrosillano | kg | - | - | 75 | - | - | - | - | - | - |
| 70-75 gr. onza | kg | - | - | - | - | - | - | - | - | 175 |
| Alfalfa | kg | 20 | 17 | - | 19,10 | 19 | | 18,00 | - | 19,5 |
| Patata | | | | | | | | | | |
| Jaeria | kg | - | 12 | 18 | - | 16 | - | - | 15 | 25 |
| Draga | kg | | - | - | - | - | - | - | 15 | 25 |
| Spunta | kg | - | - | - | - | - | - | - | 21 | - |
| Marfona | kg | - | 12 | - | - | - | - | - | 16 | - |
| Kennebec | kg | - | - | - | - | - | - | - | - | 30 |
| Monalisa | kg | - | - | - | - | - | - | - | - | - |
| Baraka | kg | - | - | - | - | - | - | - | - | - |
| Kondor | kg | - | - | - | - | - | - | - | - | - |
| Red Pontiac | kg | - | - | 25 | - | - | - | - | - | 30 |
| Desirée | kg | - | - | 20 | - | - | - | - | - | - |
| Girasol | kg | - | - | - | - | - | - | - | - | - |
| Ajo | kg | - | - | 130 | - | - | 110 | - | - | - |
| Cebolla | kg | - | - | - | - | - | - | - | - | - |
| Zanahoria | kg | - | - | - | - | - | 15 | - | 30 | - |
| Manzana | kg | - | - | - | - | - | - | - | - | - |
| Vino Hgrdo | | | | | | | | | | |
| Rosado | | - | 1.500 | 710 | - | - | - | - | - | - |
| Clarete Rosado | | 625 | 1.000 | - | - | 610 | - | 545 | 833 | 650 |
| Tinto | | 625 | 4.200 | 925 | - | 690 | - | 1442 | 1.250 | 910 |
| Blanco | | 550 | - | 910 | - | - | - | - | - | 816 |
| Vacuno Mayor | kg vivo | 170 | 175 | 140 | 180 | 150 | 150 | 155 | 155 | 175 |
| Terneros (200-220 kg.) | kg vivo | 380 | 365 | - | 360 | 350 | 430 | 350 | 365 | 340 |
| Añojos (480-550 kg.) | kg vivo | 260 | 275 | 250 | 245 | 280 | 293 | 255 | 315 | 295 |
| Vacas leche 1 parto | unidad | 160.000 | 165.000 | 120.000 | 184.000 | 200.000 | - | - | - | 155.000 |
| Vacas leche 2 partos | unidad | 180.000 | 205.000 | 135.000 | 194.000 | 220.000 | - | - | 125.000 | 180.000 |
| Vacas carne 2 partos | unidad | - | 120.000 | - | 86.000 | 140.000 | - | - | - | - |
| Terneras descalostradas | unidad | 30.000 | 35.000 | 18.000 | 23.000 | 23.000 | - | - | 32.000 | 34.000 |
| Terneros descalostrados | unidad | 40.000 | 40.000 | 25.000 | 29.000 | 26.000 | - | - | - | 37.000 |
| Terneros destetados | unidad | - | - | 64.000 | 66.000 | 64.000 | - | - | 91.000 | 67.000 |
| Oveja deshecho | kg vivo | - | 70 | - | 58 | 50 | 50 | 70 | - | 60 |
| Pascual (25 kg.) | kg vivo | 425 | 380 | 330 | 365 | 370 | 400 | 410 | 335 | 380 |
| Recental (14-25 kg.) | kg vivo | 470 | - | 465 | 475 | 515 | 520 | 495 | 440 | 540 |
| Lechal (10-14 kg.) | kg vivo | 650 | 800 | 625 | 680 | 635 | 630 | 665 | 605 | 715 |
| Lechal (10 kg.) | kg vivo | 760 | 900 | 825 | 800 | 730 | 750 | 760 | 732 | 800 |
| Oveja cubierta/Ud | | - | - | - | - | 12 | 15,5 | 15 | - | 17 |
| Cerda desvieje | kg vivo | - | 75 | 70 | 87 | 85 | 64 | 72 | 90 | 55 |
| Cerdo Cebo | kg vivo | 150 | 152 | 158 | 169 | 150 | 150 | 156 | 164 | 154 |
| Lechones/unidad | | 4.400 | 3.000 | 4.100 | - | 4.500 | 3.600 | 3.200 | 4.900 | 4.000 |
| Cerdo Ibérico/Ud | | - | - | - | - | 215 | - | - | - | - |
| Leche vaca | l | 50 | 52 | 51 | 51 | 48 | 52 | 50 | 50 | 46,35 |
| Leche oveja | l | 125 | 125 | 119 | 124 | 125 | 140 | - | 125 | 119,2 |
| Leche cabra | l | 63 | - | 63 | - | 65 | - | - | - | 56,92 |
| Lana | kg | 85 | - | 90 | - | 90 | - | 65 | 88 | 85 |
| Conejo | kg | - | 240 | 265 | - | 305 | - | 235 | - | 265 |
| Trigo duro | kg | - | 21,00 | - | - | - | - | - | - | - |

### MERCADO DE ARÉVALO

## El cordero lechal se dispara

**ARÉVALO.–** Las cotizaciones de la lonja de Segovia, que reflejan la situación del mercado de Arévalo, rgistra como nota más importante la subida espectacular de los corderos lechales. Los cereales, una semana más, se mantienen con los precios igual.

Por lo demás el mercado se mantiene estable. El sector de ganado vacuno sigue en aumento manteniendo la tónica de este verano. Mientras el sector de porcino registra precios al alza en espera de cambios en las próximas semanas.

El sector de vacuno tiene subidas ligeras que frenan la demanda de semanas anteriores. Todas las categorías suben cinco pesetas, lo que hace que se estabilice el mercado.

En porcino sólo los cerdos cebados suben de cotización, colocándose en 156 el selecto, 152 el normal y en 161 el graso. El porcino Canal II se coloca en 204 pesetas, subiendo 3 pesetas. Las demás categorías se mantienen igual.

## VACUNO/VIDA (Pts/unidad)

| | POLA SIERO (día 18-08) | TALAVERA (día19-08) | TORRELAVEGA (día18-08) |
|---|---|---|---|
| TERNERO FRISÓN | | | |
| 1-3 semanas | 37.000 | 27.000 | 35.000 |
| 3 meses | 42.000 | - | 43.000 |
| 6 meses | 52.000 | 45.000 | 64.000 |
| TERNERA FRISONA | | | |
| 1-3 semanas | 35.000 | 24.000 | 30.000 |
| 3 meses | 45.000 | - | 40.000 |
| 6 meses | 60.000 | 47.000 | 58.000 |
| NOVILLA FRISONA | | | |
| 1º parto | 170.000 | 250.000 | 160.000 |
| 1ª lactación | - | 160.000-180.000 | - |
| VACA FRISONA | | | |
| 2/3/4 partos | 150.000 | 165.000-175.000 | 163.000 |
| 5 ó más partos | 95.000 | - | - |
| VACA AVILEÑA CON CRIA- | - | 120.000 | - |
| VACA RETINTA CON CRIA | - | 150.000 | - |
| VACA CHAROLESA/LIMOUSINA | - | 155.000 | - |
| VACAS DISTINTAS RAZAS | - | 55.000 - 85.000 | - |

## VACUNO/ABASTO (Ptas Kg/canal)

### TIPOS VARIOS

| LONJA | FECHA | EXTRA | 1ª | 2ª |
|---|---|---|---|---|
| ARANDA | 14-08 | 530 | 490 | 445 |
| LERMA | 19-08 | 505 | 470 | 430 |
| CASTILLA/LEÓN | 17-08 | 320 | 260 | 240 |
| SALAMANCA | 17-08 | S/I | S/I | S/I |

**TORRELAVEGA: (12-08) Añojo de abasto : 325 pts Kg/canal**
**TALAVERA: (19-08) Añojo cruzado de 450/500 kg. :305pts Kg/canal**
**(19-08) Añojo cruzado de 500/550 kg. 295 pts kg/canal**
**(19-08) Añojo del país: 260 pts kg/canal**


AGRICENTRO - SODRIGAN

Avda. Madrid, 27
34004-PALENCIA
Tlf.-Fax (979) 720601
Tlf. Móvil (939) 656075

EL RINCON DEL CABALLO

TODO PARA EL CABALLO:
* DESPARASITADOS
* MINERALES
* CHAMPU
* GRASA
* SAL...

TODOS LOS COMPLEMENTOS PARA EL...
* SILLAS
* CABEZADAS
* RIENDAS
* BOCADOS
*ROPA
* FILETES...

SERVIMOS A DOMICILIO

piensos para animales de granja y de compañía, perros, gatos, etc...


M.C.D.2022

## VACUNO/ABASTO (Ptas Kg/canal)

### TERNERA

| LONJA | PRODUCTO | FECHA | PRECIO |
|---|---|---|---|
| LERMA | Ternera de carne blanca | 19.08 | 840 |
| | Ternera de carne rosada | " | 510 |
| CASTILLA Y LEÓN | Ternera de pienso | 17-08 | 330 |
| SALAMANCA | Ternera extra | 17-08 | S/I |
| | Ternera 1ª | " | S/I |
| | Ternera 2ª | " | S/I |
| SEGOVIA | Ternera de Pienso extra U | 20-08 | 525 |
| | Ternera de pienso 1ª R | " | 490 |
| TALAVERA | Ternera cruzada 400-500 kgs. | 19-08 | 305 |
| | Ternera cruzada 450-500 kgs. | " | 295 |
| | Ternera cruzada + 500 kgs. | " | 280 |

### AÑOJO Tipo 1 (280-320 Kgs/canal)

| LONJAS | FECHA | EXTRA (Categoría U) | 1ª (Categoría R) | 2ª (Categoría O) | 3ª (Categoría P) |
|---|---|---|---|---|---|
| EBRO | 17-08 | 555-560 | 465-470 | 435-440 | 425-430 |
| LÉRIDA | 14-08 | 545-550 | 485-490 | 455-460 | 425-430 |
| SEGOVIA | 20-08 | 535 | 495 | 450 | |

### AÑOJO Tipo 2 (321-370 Kgs/canal)

| LONJAS | FECHA | EXTRA (Categoría U | 1ª (Categoría R) | 2ª (Categoría O) | 3ª (Categoría P) |
|---|---|---|---|---|---|
| EBRO | 17-08 | 545-550 | 455-460 | 425-430 | 405-410 |
| LÉRIDA | 14-08 | 540-545 | 480-485 | 450-455 | 420-425 |
| SEGOVIA | 20-08 | 505 | 470 | 435 | |

## OVINO /CAPRINO VIDA (pts/unidad)

| | MEDINA (día 16-08) | SALAMANCA (día17-08) | TALAVERA(día 19-08) | ZAMORA (día 18-08) |
|---|---|---|---|---|
| Corderas 6-9 meses | 6.200-8.200 | - | - | - |
| Ovejas cubiertas | 8.300-9.700 | - | - | - |
| Oveja emparejada | 11.500-13.100 | - | - | 21.000-24.000 |
| Oveja talaverana | - | - | 14.000 | - |
| Oveja manchega | - | - | 13.000 | - |
| Oveja | - | 10.000-14.000 | - | 18.000-20.000 |
| Cabra emparejada | 9.800-11.300 | - | 14.000 | - |
| Cabra | 5.650-6.050 | - | 9.000 | - |

## OVINO/CAPRINO ABASTO (Pts/Kg vivo)

| | MEDINA(día 16-08) | SALAMANCA( día17-08) | TALAVERA(día 19-08) | ZAMORA(día 18-08) | SEGOVIA (día 18-08) |
|---|---|---|---|---|---|
| Lechal hasta 10 kilos | - | - | 770 | 760 | - |
| Lechal 10-12 kilos | 715-775 | 710-730 | - | 670 | 775 |
| Lechal 12-15 kilos | 595-635 | 615-635 | - | 600 | 650 |
| Cordero 10-16 kilos | - | - | 660 | - | - |
| Cordero 15-19 kilos | 485-505 | 495-515 | - | 500 | 530 |
| Recental 15-22 kilos | - | - | 500 | - | - |
| Cordero 19-23 kilos | 415-425 | - | - | - | 450 |
| Pascual 22-28 kilos | - | - | - | - | 400 |
| Cordero 23-25 kilos | 390-400 | 400-420 | 440 | 420 | - |
| Cordero 25-28 kilos | 325-345 | 350-370 | 420 | 330 | - |
| Cordero 28-34 kilos | 230-240 | - | 370 | - | 350 |
| Cordero +34 kilos | 210-220 | - | 330 | - | |
| Cabrito lechal | 770-790 | 7.000/Ud | 775 | - | |

## PORCINO (Pts/Kg vivo)

| | ARANDA (14-08) | C Y LEÓN (17-08) | LERMA(19-08) | SALAMANCA(17-08) | SEGOVIA(20-08 ) | ZAMORA(11-08) |
|---|---|---|---|---|---|---|
| Lechón Selecto | 190 | 250 | - | 195 | 190 | 190 |
| Lechón normal | 180 | 245 | 2500 | 175 | 180 | 170 |
| Cerdo cebado selecto | 154 | 165-166 | 156 | 151-153 | 156 | 158 |
| Cerdo cebado normal | 144 | 163-164 | 154 | 149-150 | 152 | 155 |
| Cerdo cebado graso | - | 161-162 | 152 | 151-153 | 161 | 158 |
| Porcino base canal II | - | - | - | - | 204 | 207 |
| Cerda desvieje normal | 45-55 | 90 | 50-55 | 55-65 | 54 | 50-65 |
| Cerda desvieje selecta | - | 100 | - | - | 64 | - |

Información de precios y cotizaciones facilitada por el Servicio Territorial de Agricultura y Ganadería

MASSEY FERGUSON
Talleres CASARES
FENDT
• Tractores • Cosechadoras • Maquinaria de forrajes
• Maquinaria de jardinería • Accesorios para agricultura

CARRION DE LOS CONDES: Carretera Palencia, Km. 37 • Teléfono 979 88 09 64 — PALENCIA: Pol. Industrial - Inglaterra, 108 • Teléfono 979 71 11 61


M.C.D.2022

# Se trasladarán 75.000 toneladas de cebada de Burgos a otras provincias

## Las unidades de almacenamiento se encuentran al límite de su capacidad

EUROPA PRESS / MADRID

El Fondo Español de Garantía Agraria trasladará un total de 75.000 toneladas de cebada procedente de la intervención de cereales de invierno de Burgos a otros lugares de la Comunidad, según informaron a Europa Press fuentes del Ministerio de Agricultura, quienes justificaron la medida en el hecho de que las unidades de almacenamiento de esta provincia se encuentran al límite de su capacidad. En concreto, se derivarán 30.000 toneladas de cebada a los silos de Zamora; 25.000, a Salamanca; 10.000 a León y otras tantas a Ávila.

Sin embargo, los responsables del FEGA insistieron en que este organismo tiene obligación de comprar todo el grano que se oferte para la intervención por lo que realizaron una llamada a la tranquilidad de los agricultores, en este sentido.

En la provincia de Burgos hay todavía mucho cereal almacenado de la campaña anterior / ARCHIVO

### Cereal almacenado

Estas mismas fuentes indicaron que en la provincia de Burgos hay todavía gran cantidad de cereal almacenado procedente de la campaña anterior, donde la comercialización fue muy reducida.

Además, se ha tomada esta medida ante las previsiones para este año que indican que se intervendrá también gran número de toneladas ya que los precios de mercado se encuentran en niveles bajos. El precio de intervención se ha fijado este mes en las 20'06 pesetas por kilo.

Desde el uno de agosto, fecha en que comenzó la campaña de intervención, se han realizado casi seiscientas ofertas al FEGA que representan más de 370.000 toneladas de cereal. La provincia en la que se ha ofrecido más cereal ha sido Palencia, con más de 154.000 toneladas; seguida de Burgos, con más de 150.000.

Según estas fuentes, únicamente, Ávila y Salamanca no han realizado ningún ofrecimiento. En Soria se han producido 63 ofertas, con más 34.000 toneladas; en Valladolid, 48, con más de 20.000; León, 5 con 5.000; Segovia, 11 con más 3.600; y Zamora, 2 con 1.200.

### Precios bajos del cereal

Los responsables del FEGA explicaron que el hecho de que el precio del cereal en el mercado esté en unos niveles bajos se debe a que la cosecha de cebada ha sido buena en toda Europa y a que apenas hay salida del producto hacia la exportación. Para la presente campaña, el FEGA ha dispuesto un nuevo sistema de intervención. Además del almacenamiento del cereal de intervención en los silos propios y en los alquilados, este organismo comprará el cereal en almacenes de los oferentes, siempre y cuando cumplán los requisitos mínimos establecidos. Las ofertas podrán realizarse hasta el 30 de abril.

# UPA exige que se pague a los agricultores por el pedrisco

EUROPA PRESS / VALLADOLID

La organización agraria UPA en Castilla y León exigió el miércoles a la Consejería de Agricultura que indemnice urgentemente a los agricultores afectados por el pedrisco cuyos daños ascendieron a más de 3.000 millones de pesetas, según informaron a Europa Press fuentes de esta organización.

En este sentido, las mismas fuentes aseguraron que "a fecha de hoy –miércoles 19 de agosto– aún no se ha materializado el pago de estas indemnizaciones" por lo que acusaron a la Consejería de incumplir el compromiso que acordó con Agroseguro para efectuar estos pagos.

Además, UPA consideró "gravísimo" este retraso al que calificó de "injustificado e injustificable" ya que afirmó la Administración suele prometer esas cosas sistemáticamente pero que, a la hora de poner en práctica esas medidas, "suelen llegar tarde, mal y nunca".

### Muchos siniestros

Según aseguró la organización agraria, este año la situación es mucho más compleja ya que consideraron que "nuestra región es la comunidad autónoma que tiene acumulados más siniestros declarados".

En este sentido desde UPA se aseguró que las fuertes tormentas registradas a finales de junio, unidas a las heladas producidas en primavera, causaron al sector agrario "cuantiosísimos daños" tanto en las tierras y en el ganado como en las instalaciones agrícolas y en los vehículos.

## BREVES

### Conservación de recursos fitogenéticos

El Instituto Nacional de Investigación y Tecnología Agraria, dependiente del Ministerio de Agricultura, y la Universidad Politécnica de Madrid han suscrito un convenio de colaboración para ejecutar actividades permanentes de conservación e inventario de recursos fitogenéticos, según el Gobierno. La Universidad Politécnica conservará en sus instalaciones un banco de germoplasma de semillas de especies silvestres, de 14 metros cúbicos de cámara fría a 18 grados bajo cero, y 200 metros cuadrados de invernadero sin calefacción, y un banco de arbustos forrajeros, de 10.000

### Protestas de UAGA-COAG

La organización sindical UAGA-COAG ha calificado como "engaño" el que se considere que los productos agrarios y ganaderos son los causantes de la subida del IPC. En un comunicado de prensa, el sindicato manifestó que "siempre se trata de dar la visión de que somos los causantes de esta subida, cuando la realidad es todo lo contrario". Así, desde el sindicato agrario incidieron en que "estamos sufriendo permanentemente la bajada de precios de nuestros productos", y reprobaron que sólo se apliquen precios "aceptables" cuando hay escasez de un producto por climatología adversa.

### Preocupación en los viticultores de Soria

Las medidas de reestructuración de los terrenos y la información relativa al Consejo Regulador Ribera del Duero han sido las cuestiones que más han peocupado a los cultivadores vitivínicolas que hoy se reunieron en la localidad soriana de San Esteban de Gormaz para ser informados sobre la reforma del sector del vino en la Unión Europea. En la reunión, organizada por Coag, los cultivadores expresaron su preocupación por cómo afectará la reforma a las ayudas así como por las medidas que se adoptarán en la reestructuración de los terrenos. Las características de la zona pueden perjudicar de la producción.

Patrocina:

M.C.D.2022

# Conde no tendrá permisos hasta que el juez decida sobre su tercer grado

## El abogado del ex banquero confía en que su defendido mantendrá el régimen que se le concedió

SPC / MADRID

La Junta de Tratamiento de la prisión de Alcalá-Meco acordó en su reunión de ayer por la mañana esperar a que el juez de Vigilancia Penitenciaria aclare si mantiene o no el tercer grado para conceder el permiso de fin de semana a Mario Conde, según informaron fuentes de Instituciones Penitenciarias. Esta decisión implica que Mario Conde no saldrá de prisión este fin de semana. Tras la concesión del tercer grado restringido para Mario Conde, al ex banquero le correspondía disfrutar dos fines de semana en libertad al mes, de forma alterna. Uno ya le disfrutó y el próximo le correspondía este fin de semana.

Sin embargo, tras el auto dictado por el juez de Vigilancia Penitenciaria en el que se revocaba el tercer grado para Conde, la Junta de Tratamiento de Alcalá-Meco ha preferido esperar a que el citado juez aclare si se mantiene o no el tercer grado hasta que la revocación de éste sea firme, es decir, cuando se haya agotado la vía de los recursos y la Audiencia Provincial resuelva sobre definitivamente este asunto.

Fuentes de Instituciones Penitenciarias también informaron que Conde no ha pedido que se aplazase el estudio de concesión del permiso para el fin de semana siguiente, en lugar de para este fin de semana, como anunció ayer su abogado, Antonio García de Pablos. Estas mismas fuentes explicaron que si el interno desea cambiar el fin de semana que le corresponde por otro sí puede hacerlo, pero añadieron que no había constancia de que en este caso se hubiera producido tal petición.

También explicaron estas mismas fuentes que si el juez de Vigilancia Penitenciaria resolviera la petición de aclaración que ha realizado el ex banquero y acordara mantener el tercer grado restringido, Mario Conde podría salir este mismo fin de semana. El ex banquero presentó ayer un escrito ante el Juzgado de Vigilancia Penitenciaria en el que pide al juez Francisco Racionero Carmona que aclare si en su resolución dictada el martes acuerda o no la suspensión del tercer grado que le fue concedido por la Dirección General de Instituciones Penitenciarias. Según el escrito de Mario Conde, en el auto dictado por el juez se admite el recurso interpuesto por el Ministerio Fiscal y se revoca la concesión del tercer grado restringido, pero no se hace referencia en la parte dispositiva a la suspensión inmediata del tercer grado, de forma cautelar, hasta que la resolución judicial adquiera firmeza. Sin embargo, explicaba el ex banquero en un escueto escrito, en los fundamentos jurídicos de la resolución judicial, Francisco Racionero explica que la petición de suspensión del tercer grado es una medida "innecesaria" y además "inusual en el ámbito de la jurisdicción especializada". También recordaba Mario Conde al juez que en su auto hacía constar que a pesar de las muchas clasificaciones de tercer grado que hace el órgano administrativo, no se producen recursos contra éstas por parte del Fiscal y "por supuesto", tampoco solicita el Ministerio Público la suspensión de estas. El juez de Vigilancia Penitenciaria ha dado traslado al Ministerio Fiscal para que informe lo que estime más oportuno antes de resolver esta petición de aclaración. Posteriormente, el magistrado tendrá que resolver y remitir su decisión a la prisión.

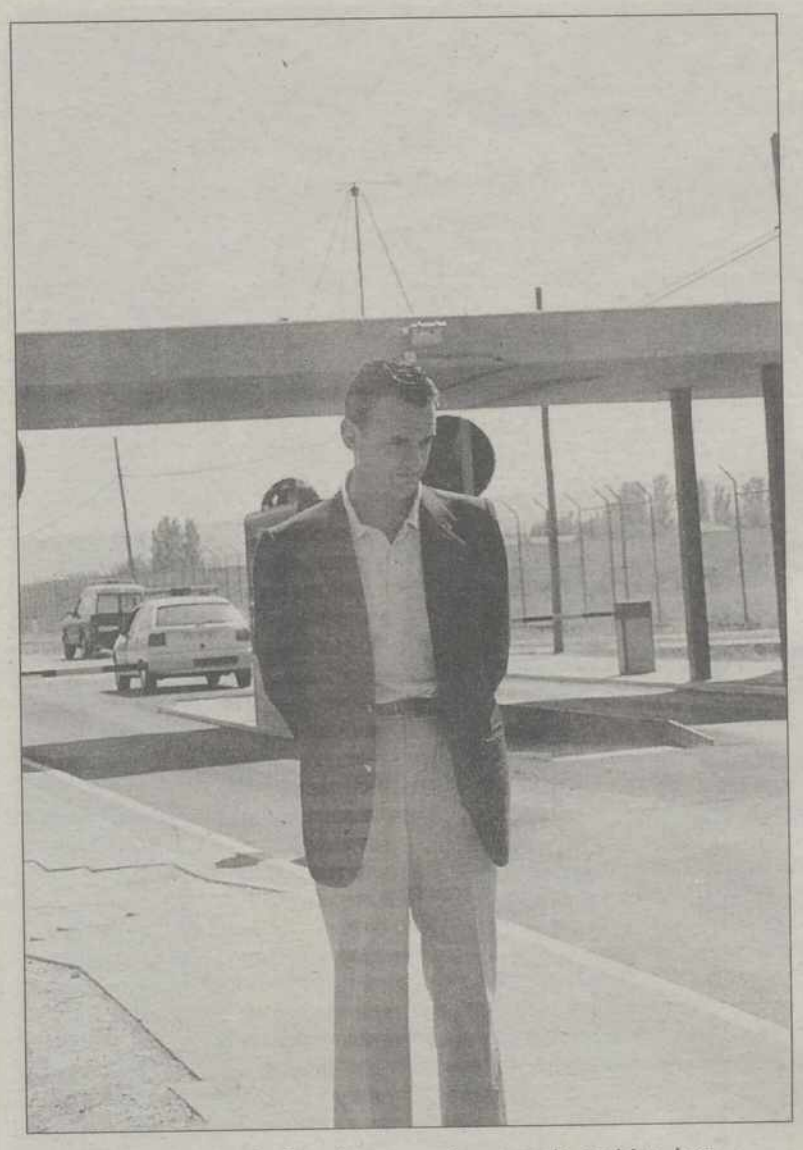

El ex banquero Mario Conde, en una imagen de archivo / EFE

### Decisión "previsible"

El abogado del ex banquero, el letrado Antonio García de Pablos, aseguró que era "previsible" la decisión adoptada por la Junta de Tratamiento de la prisión de Alcalá Meco de aplazar la decisión sobre el permiso de Conde hasta que el juez de vigilancia penitenciaria aclare si mantiene el tercer grado.

García de Pablos, que hoy presentará el recurso contra la revocación del tercer grado, aseguró que la decisión de la Junta de la prisión "equivale a una declaración solemne de la Junta de que va a hacer lo que diga el juez". "No tiene más trascendencia porque Mario Conde ya había manifestado su deseo de aplazar el permiso al fin de semana próximo", agregó.

El letrado de Mario Conde mostró su confianza de que el juez de Vigilancia mantenga el tercer grado porque "si en la resolución dictada el martes dice que no acepta la pretensión del fiscal de suspender los permisos hasta que sea firme la revocación del tercer grado, no va a cambiar de idea en tres días".

# Piqué espera que Bélgica no dé asilo político a Maiztegui

SPC / BARCELONA/MADRID

El portavoz del Gobierno, Josep Piqué, expresó ayer su esperanza en que el Gobierno belga se oponga a la petición de asilo político para el etarra Juan Cruz Maiztegui, que ha sido admitida a trámite por el comisario real belga para los refugiados, Luc de Smet. "Yo espero que el Gobierno belga presente un recurso y se oponga a esta petición de asilo", dijo Piqué en declaraciones a la Cadena Cope desde su lugar de residencia en la localidad de Urús, en la Cerdanya.

El ministro portavoz calificó de "trágica ironía" que se piense en términos de asilo político después de las víctimas causadas por el terrorismo en el Ulster. Piqué reconoció que el comisario real para refugiados es una institución autónoma del Gobierno belga, pero pidió al Ejecutivo de este país que tenga un trato adecuado con un socio comunitario.

A su vez, el secretario de Política Autonómica del PSOE, Ramón Jáuregui, calificó ayer "de vergüenza" la actitud de Bélgica en el caso del presunto miembro de ETA Juan Cruz Maiztegui, y estimó que pone de manifiesto la "derrota política" del Gobierno del Partido Popular en materia de colaboración internacional. Jáuregui señaló que el hecho de que Bélgica tenga una legislación "que permita un caso como éste, de flagrante insolidaridad en la lucha contra el terrorismo, es intolerable", y destacó la necesidad de que "adecúe" su legislación a los compromisos de lucha antiterrorista y de colaboración policial en el seno de la UE.

### Triunfalismo pírrico

Puso de manifiesto que en esta materia el Gobierno y el propio presidente Aznar, hicieron un "triunfalismo absolutamente pírrico" por sus victorias en la colaboración internacional, y señaló que las manifestaciones del titular del Ejecutivo tras la Cumbre de Amsterdam se han convertido "en una derrota política notable". Por este motivo, recordó al Ejecutivo que en la lucha antiterrorista y la cooperación con otros países "hay que ser más prudente y contar con la colaboración de todos".

El portavoz adjunto de IU, Pedro Antonio Ríos, señaló por su parte, que era una broma que las autoridades belgas vayan a conceder una "prima" de 82.000 pesetas al mes al presunto etarra Juan Cruz Maiztegui por su condición de asilado político. El enojo del diputado de IU queda reflejado en esta frase: "Con esta decisión, no sé qué leches de UE estamos construyendo!". Para el representante de IU se ha demostrado con la puesta en libertad de Maiztegui por parte de las autoridades judiciales belgas que el Tratado de Extradición de la UE estaba "poco tratado y poco maduro".

# El PNV descarta formar un tripartito con HB después de las elecciones vascas

AGENCIAS / BARCELONA/BILBAO

El portavoz del Partido Nacionalista Vasco (PNV), Joseba Eguibar, descartó ayer la posibilidad de que tras las elecciones vascas de octubre se pueda formar un Gobierno tripartito nacionalista con la participación de Herri Batasuna. En una entrevista difundida por la emisora *Catalunya Informació*, Eguibar calificó de "irreal" esta posibilidad, que atribuye a "una especulación periodística", y señaló que antes de entrar en un Gobierno, HB debería superar "diferentes peldaños".

"No se trata solamente de hacer una apuesta por la vía política", explicó Eguibar, porque "evidentemente a Herri Batasuna el actual marco institucional no le satisface". Si los abertzales pretenden superar el marco actual y lo quieren hacer desde la política, "tienen que buscar zonas de encuentro, de consenso y de acuerdo con otras formaciones políticas", señaló.

Eguibar también se refirió al próximo encuentro que celebrarán en Bilbao el PNV, CiU y el BNGA, en el que se reclamará que las selecciones deportivas de estas comunidades puedan participar en competiciones internacionales. El portavoz del PNV está convencido de que, con el tiempo, ésto será posible, porque las razones que se oponen a esta petición son de poca entidad.

En esta misma línea, el consejero vasco de Justicia, Sabin Intxaurraga, manifestó ayer que no existe ningún acuerdo secreto entre los grupos PNV, EA y HB para formar Gobierno después de las elecciones del 25 de octubre. Así, el dirigente abertzale respondió a quienes acusan a los nacionalistas de tener un pacto secreto con Herri Batasuna de cara a las próximas elecciones. Intxaurraga hizo estas declaraciones ayer por la mañana en la localidad vizcaína de Gordexola, donde acudió para visitar las instalaciones de la Comunidad terapéutica *Paul-enea* de Proyecto Hombre-Fundación Gizakia, subvencionada por la Secretaría de Drogodependencias del Gobierno vasco.

"No existe ningún acuerdo secreto entre PNV, EA y HB, –señaló Intxaurraga–, pero me llama mucho a la atención que después de haber estado pidiendo en el propio pacto de Ajuria Enea la incorporación a su trabajo institucional a Herri Batasuna, en los momentos en los que se ven signos en favor de un trabajo normalizado en las instituciones, esos mismos partidos estatalistas son los primeros en cerrar las puertas a ese trabajo normalizado de HB", aseguró.

M.C.D.2022

# Anguita agradece el apoyo recibido a su salida del hospital de Córdoba

## IU insiste en la necesidad de "racionalizar" la agenda de su coordinador general

OTR/PRESS / MADRID

El coordinador general de IU, Julio Anguita, no parece dispuesto a tirar la toalla política a pesar de los sustos que recibe de su corazón. Tres días después de sufrir un infarto de miocardio, el máximo responsable de esta formación abandonó el hospital Reina Sofía de Córdoba en donde tuvo que ser operado de urgencia, tras sufrir unos fuertes dolores en el pecho. Anguita, de 57 años, superó satisfactoriamente este segundo infarto, y tras evolucionar de manera satisfactoria recibió el alta médica a primeras horas de la mañana de ayer. Sobre las 11,30 horas, Anguita fue despedido con aplausos a su salida del hospital cordobés, que abandonó afable y con aspecto saludable, y se introdujo posteriormente en un turismo conducido por el senador de IU Rafael García Contreras. El dirigente, muy sonriente, salió del hospital acompañado de la portavoz parlamentaria de su partido, Rosa Aguilar, y del coordinador de la Presidencia de IU, Víctor Ríos, y, aunque no quiso hacer declaraciones, lanzó un beso a las numerosas ciudadanos que le aclamaban a la salida.

Julio Anguita, ayer junto a su mujer Juana Molina a su salida del hospital cordobés Reina Sofía / EFE

Precisamente en nombre del líder de IU, su portavoz, Rosa Aguilar, pronunció un mensaje ante los medios de comunicación, en el que agradeció las numerosas muestras de apoyo recibidas tras la operación, entre ellas las del Rey Don Juan Carlos y el presidente cubano, Fidel Castro, entre muchas otras. Asimismo, felicitó al equipo médico que le ha atendido en Córdoba del que destacó su "categoría internacional y muy especialmente" el trato recibido por parte del personal del hospital.

El máximo responsable de IU, que acompañado de su esposa Juana se trasladó a su domicilio en la capital cordobesa, quiso también dar las gracias a los representantes de los medios de comunicación por el seguimiento que han efectuado de su recuperación y resaltó "con mayúsculas" el interés de todos los ciudadanos que le han hecho llegar muestras de solidaridad, afecto y cariño.

### Próxima cita

El líder comunista descansará unos semanas en Córdoba y mantendrá su visita a la Fiesta del PCE de la Casa de Campo de Madrid, aunque sus colaboradores insisten en que es necesario "racionalizar" su agenda no sólo por la propia salud del coordinador general, sino por la de la propia IU. Así lo manifestó ayer el portavoz adjunto de IU, Pedro Antonio Ríos, quien consideró poco lógico que "una organización como la nuestra tenga Anguita que estar presente para todo". Y es que, como reconocen sus propios compañeros de filas, Anguita ha tenido un calendario "muy cargado", por lo que es necesario que se libere un poco de compromisos, según manifestó el portavoz adjunto del Grupo ParlAmentario de IU, Felipe Alcaraz, quien también precisó que los médicos han advertido que sería peor un alejamiento de la vida política, ya que esto le provocaría estrés.

Después de ser operado, Anguita mostró en todo momento un gran ánimo, ya que, como comentó Rosa Aguilar, pidió un cuaderno y un bolígrafo y periódicos para seguir la actualidad política, algo que los médicos no le aconsejaron.

Durante estos días en los que ha permanecido hospitalizado, Anguita ha recibido numerosas muestras de cariño, entre las que destacó el fax enviado desde la presidencia de Cuba del propio Fidel Castro, quien le expresó sus mejores deseos y, en tono de broma, le ofreció el sistema sanitario cubano. Anguita también ha recibido mensajes de solidaridad de distintas organizaciones comunistas y de izquierdas de toda Europa, incluyendo Francia, Portugal, Italia (tanto Roman Mantovani como Fausto Bertinotti), y Grecia (especialmente su máximo dirigente, Aleka Paparigha).

El coordinador del Área de Presidencia de IU, Víctor Ríos, dijo que "los médicos han dado un parte muy favorable" y que no ha habido ninguna consecuencia ni lesión en el corazón, por lo que "va a poder reemprender su actividad con total normalidad". "IU va a hacer un esfuerzo para que él siga liderando este proyecto colectivo".

# El 'caso Zabalza' cambia de nuevo de instructor

EP / SAN SEBASTIÁN

El Consejo General del Poder Judicial (CGPJ) ha concedido a la titular del Juzgado de Instrucción número 1 de San Sebastián, María del Mar Rebolloso, el traslado a un juzgado de Jaén, tras poco más de dos años en la capital donostiarra, según confirmó hoy a Europa Press un portavoz del CGPJ. Esto supondrá que algunos casos significativos, como las diligencias por la muerte del navarro Mikel Zabalza, vuelvan a cambiar de instructor.

La Comisión Permanente del Consejo General acordó el pasado 11 de agosto conceder el traslado a María del Mar Rebolloso, que se había presentado al concurso para acceder a un juzgado de Jaén. Ahora, la magistrada deberá continuar en el juzgado de San Sebastián hasta que se publique el acuerdo en el Boletín Oficial del Estado, previsiblemente el próximo 8 de setiembre. La juez Rebolloso ha permanecido poco más de dos años –el mínimo imprescindible para pedir un nuevo traslado– como titular del Juzgado de Instrucción número 1 donostiarra, al que llegó en mayo de 1996, para sustituir al magistrado Fernando Andreu, del que "heredó" los casos Zabalza y Galindo.

Una vez que la juez abandone su puesto en San Sebastián, tras la publicación en el BOE del traslado, el CGPJ tendrá que abrir un nuevo concurso para ocupar la plaza de titular del Juzgado de Instrucción número 1 de la capital guipuzcoana. De este modo, el nuevo juez deberá continuar con casos como las diligencias sobre la muerte de Mikel Zabalza en 1985, mientras estaba detenido por la Guardia Civil. El caso fue archivado en 1988, pero el juez Fernando Andreu las reabrió en noviembre de 1995, a raíz de diversas informaciones sobre la presunta muerte de Zabalza como consecuencia de malos tratos.

# Los socialistas desmienten que Felipe González piense dejar su escaño

AGENCIAS / MADRID/CÓRDOBA

"Felipe González no quiere repetir como diputado al Congreso". Con este titular de *La Vanguardia* a cuatro de sus cinco columnas de portada saltó la polémica. Mientras que el PSOE aseguró ayer que no tiene ningún fundamento decir que el ex presidente se plantee dejar su escaño, desde las filas populares se achacó a la oposición no saber "cómo aparcar" a su antiguo máximo dirigente. El propio González desmintió la noticia, en la que también se explica que ahora dirige sus pasos hacia la política exterior y que el PSOE quiere que encabece la lista de las europeas de 1999, tal y como explicaron Alfredo Pérez Rubalcaba y Luis Yáñez, secretario de Relaciones con los Medios de la Comisión Ejecutiva Federal del PSOE y director de la Oficina del Candidato a la presidencia del Gobierno, respectivamente.

Sin embargo, el secretario de Política Autonómica del PSOE, Ramón Jáuregui, consideró que probablemente en el elenco europeo "no hay en estos momentos, una persona con mejores características" que el ex jefe del Gobierno para presidir la Comisión Europea, tal y como explicó en declaraciones recogidas por RNE. Pero, tampoco el diputado sevillano y colaborador de Borrell, Luis Yáñez, cerró la puerta a esta noticia, ya que insistió en que la presidencia de González al frente de la candidatura del PSOE a las europeas sería positiva, dado su "prestigio personal" y su "tirón electoral" en nuestro país.

El propio candidato socialista a la Presidencia del Gobierno, José Borrell, aludió a esta cuestión a preguntas de los periodistas en el aeropuerto de Barcelona antes de partir a Alemania, aunque no despejó ninguna incógnita, ya que afirmó que no tiene "ni idea" de la agenda y de los proyectos del ex presidente del Gobierno.

# Clos dice que la 'Declaración de Barcelona' no supone que España sea una confederación

EFE / BARCELONA

El alcalde de Barcelona, Joan Clos, señaló ayer, en relación al documento suscrito por PNV, CiU y BNG, conocido como la *Declaración de Barcelona*, que España "no es una confederación ni lo será nunca", al tiempo que consideró importante y necesario que se desarrolle plenamente la Constitución de 1978. Comentó en este sentido, que aún quedan muchas cosas importantes por hacer, como el desarrollo del Senado, y destacó que cuando se habla de soberanías compartidas, tal y como se intuye –dijo– en el documento de Barcelona, lo que se debe hacer es consolidar el texto constitucional y desplegar todo lo que representa el Senado "antes de inquietar a ciertas personas, que pueden temer una influencia desmesurada de estas palabras".

Aseguró que el papel "agitador" de la Declaración de Barcelona no le interesa sino que le interesa más "que todos seamos capaces de reconocernos en la Constitución del 78 y que seamos capaces de avanzar en aquellos aspectos que aún están abiertos". Clos destacó que es necesario avanzar en el concepto de confianza constitucional.

M.C.D.2022

# EEUU ataca al terrorismo en Sudán y Afganistán en respuesta a los atentados

## Clinton dice que continuarán "liderando la lucha mundial por la paz, la libertad y la seguridad"

DELIÁ MILLÁN / WASHINGTON

En medio de la tormenta causada por su confesión de adulterio con Monica Lewinsky, el presidente de los Estados Unidos, Bill Clinton, ha lanzado un ataque militar contra presuntas instalaciones de grupos terroristas en Afganistán y Sudán. Clinton dirigió un discurso a la Nación para explicar la operación desde el Despacho Oval -el escenario de los discursos de Estado-, tres días después de haber hablado al país desde otra habitación de la Casa Blanca, sita en la residencia privada, sobre un asunto particular y poco glorioso, su adulterio. El presidente interrumpió sus vacaciones en la isla de Martha's Vineyard, en Massachusetts, para entrevistarse con sus consejeros de Seguridad y Exteriores y poder hacer este discurso. Antes de salir de Martha's Vineyard, a donde debería regresar anoche mismo u hoy, según la Casa Blanca, Clinton sorprendió con el anuncio de los ataques llevados a cabo contra una fábrica de armas químicas y otros objetivos en Sudán así como un complejo de entrenamiento de terroristas en Afganistán. Clinton leyó un comunicado ante los periodistas que le acompañan en sus vacaciones pero no aceptó preguntas, por lo que fue su secretario de Defensa, William Cohen, quien tuvo que afrontar el escepticismo de los informadores cuando se presentó ante los corresponsales del Departamento de Defensa en el Pentágono.

"¿Ha visto usted la película *Wag the Dog* (En España, *Cortina de humo*)?" preguntó insidiosamente un periodista antes de inquirir si el guión de la película era parecido al que inspira en este momento al Gobierno. En la película *Wag the Dog* -rodada poco antes de estallar el escándalo Lewinsky- un presidente de EEUU se ve en una situación difícil tras acosar a una menor en la Casa Blanca, y sus asesores acuden a un productor de Hollywood para que monte una guerra virtual que distraiga la atención del público.

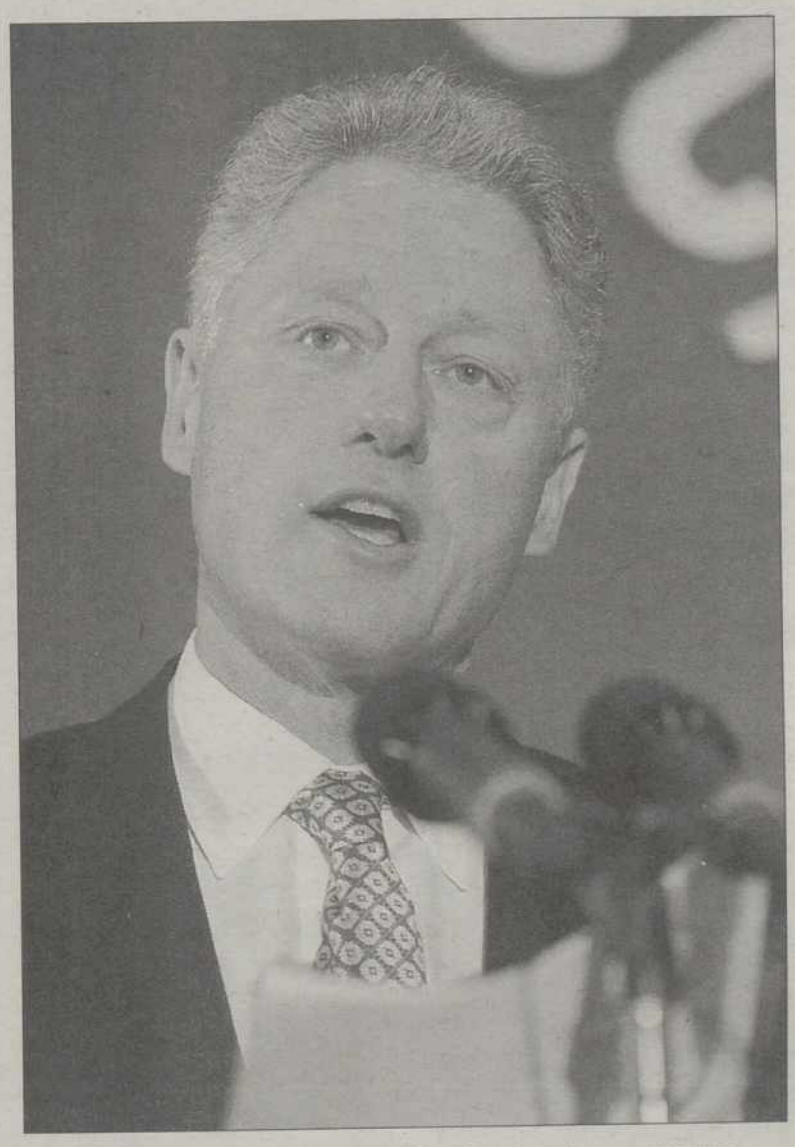

Bill Clinton, leyendo el comunicado sobre los ataques / REUTERS

Cohen, que no es precisamente un bromista, contestó muy serio que los ataques de ayer habían respondido a "la absoluta obligación de proteger a Estados Unidos de ataques terroristas, no hay otra motivación". Clinton en su intervención informó de que había "ordenado a las fuerzas armadas de Estados Unidos que atacaran instalaciones relacionadas con terroristas en Afganistán y Sudán por la amenaza que representan para la seguridad nacional". Afirmó que hay "indicios convincentes" de que los grupos atacados, que están "afiliados" al millonario saudí Osama Ben Laden, tuvieron un "papel clave" en los atentados contras las embajadas de EEUU en Kenia y Tanzania, y por tener información de que preparaban otros. "He dicho muchas veces que el terrorismo es una de las mayores amenazas de la nueva era global...los terroristas no deben tener dudas de que frente a las amenazas Estados Unidos protegerá a sus ciudadanos y continuará liderando la lucha mundial por la paz, la libertad y la seguridad", dijo el presidente.

Las reacciones no se hicieron esperar. El primer ministro británico, Tony Blair, manifestó su pleno apoyo a los ataques militares llevados a cabo por EEUU, según informó Downing Street. En España, el ministro de Asuntos Exteriores, Abel Matutes, afirmó en relación los ataques aéreos de EEUU que "todo país tiene derecho a defenderse y a contraatacar". El primer ministro israelí, Benjamín Netanyahu, y el ministro de Defensa israelí, Isaac Mordejai, expresaron su apoyo a los ataques. Según informó la radio estatal israelí, Netanyahu y Mordejai afirmaron que "la lucha sin descanso contra el terrorismo es fundamental para garantizar la seguridad en el mundo".

Varias personas resultaron heridas en el ataque aéreo estadounidense contra la fábrica de Al Shifa en Jartum, según fuentes oficiales sudanesas, que no ofrecieron el número de víctimas. El gobernador del Estado de Jartum, Al Majzub Jalifa, precisó en la televisión que "los heridos fueron trasladados a los hospitales de Jartum".

Respecto a la comparecencia de Monica Lewinsky, que ayer quedó *oculta* por las circunstancias, la joven dijo haber respondido "sinceramente" a las preguntas del Gran Jurado y espera que ésta sea su última comparecencia, según declaró su portavoz, Judy Smith.

## BREVES

■ CANADÁ

### Quebec no puede independizarse

La provincia francófona de Quebec no tiene derecho a declarar su independencia del resto de Canadá de forma unilateral y sin negociar, según decidió ayer el Tribunal Supremo canadiense. Esta histórica decisión se produce después de las disputas entre el Gobierno federal y el ejecutivo de Quebec. El caso fue llevado por el Gobierno después de los referendos independentistas de 1980 y 1995.

■ BURUNDI

### 60 rebeldes muertos en una emboscada

Un total de 60 rebeldes fueron abatidos el miércoles en una emboscada en la comuna de Mutambu, en la provincia de Bujumbura rural, a una veintena de kilómetros al sur de de Bujumbura, según indicaron fuentes militares. Este ataque, en el cual se incautaron armas, afectó a "un grupo de asaltantes que atacó la semana pasado" un campo de desplazados en Bubanza, en el noroeste de Burundi.

■ CONGO

### Optimismo ante una solución pacífica

El presidente sudafricano. Nelson Mandela, se mostró optimista ayer con respecto a una solución pacífica de la crisis en la República Democrática del Congo, tras haber mantenido una conversación telefónica con el presidente Laurent Kabila. Mandela no ofreció detalles sobre su conversación con Kabila, pero indicó que el vicepresidente, Thabo Mbeki, también habló con el presidente de la RDC.

# Blair hará todo lo necesario para detener a los terroristas de Omagh

AGENCIAS / LONDRES

El primer ministro británico, Tony Blair, prometió ayer hacer cuanto sea necesario para detener a los autores del atentado de Omagh, incluida la reforma de la legislación antiterrorista. Las palabras de Blair, quien ayer dialogó por teléfono con el líder del Sinn Fein, brazo político del Ejército Republicano Irlandés (IRA), Gerry Adams, y el ministro principal para el Ulster, David Trimble, se producen después de que el Gobierno irlandés anunciara el miércoles una serie de medidas draconianas contra los sospechosos de delitos de terrorismo.

Según Blair, "las medidas reveladas por el Gobierno irlandés indican que están cumpliendo su compromiso de atrapar a los terroristas. Hay una cooperación sin precedentes entre nuestros dos gobiernos para hacer avanzar nuestros planes".

Blair dijo estar "decidido a hacer cuanto sea necesario" e indicó que en estos momentos se analizan "de manera urgente" las complejas cuestiones legales y técnicas que representan la reforma de la legislación antiterrorista. El Parlamento irlandés se reunirá dentro de dos semanas para aprobar la reforma legislativa y Downing Street ya ha hecho saber que cualquier innovación que se introduzca en las medidas antiterroristas británicas se hará simultáneamente en Dublín. Por otra parte, los irlandeses, que enterraron ayer a las últimas víctimas de Omagh, han respondido a las declaraciones del IRA Auténtico, que se atribuyó el atentado, con una silenciosa vigilia en el pueblo natal de un presunto líder de este grupo escindido del IRA, Michael McKevitt. Ayer también fueron los funerales por los dos españoles asesinados. Por otro lado, las víctimas españolas del atentado y sus familias podrán solicitar una indemnización en las mismas condiciones que las británicas e irlandesas, según informó la Embajada Británica en Madrid. Los tres heridos españoles en el atentado de Omagh evolucionan favorablemente, según declaró el subdirector médico de este centro sanitario, Miguel Ángel Soria.

# Un total de 13 muertos y 37 heridos en un atentado del GIA en el suroeste de Argel

EFE / ARGEL

En Jemis, provincia de Ain Defla, al suroeste de Argel, la explosión de una bomba a primeras horas de la mañana de ayer en una plaza pública muy frecuentada provocó la muerte a 13 personas y heridas a otras 37, según el balance provisional de los servicios de seguridad.

Esta nueva matanza es, probablemente, obra de una de las ramas del Grupo Islámico Armado (GIA), que parece estar fuertemente implantado en esta zona del país. El atentado, según los observadores, ha sido perpetrado en respuesta a las declaraciones, hechas el miércoles, por el presidente Zerual en un discurso a la nación. Zerual afirmó que la situación de la seguridad en Argelia está "en constante mejoría" con respecto a los últimos años y que es el resultado de los esfuerzos de los diferentes cuerpos de los servicios de seguridad argelinos ayudados por la población civil. Asimismo, señaló la necesidad de una mayor movilización de los argelinos, a los que hizo un llamamiento a permanecer alerta para hacer frente a las acciones de los grupos integristas armados. Como en anteriores declaraciones, recordó la voluntad de las autoridades de erradicar el fenómeno terrorista.

M.C.D.2022

## INDICES GENERALES

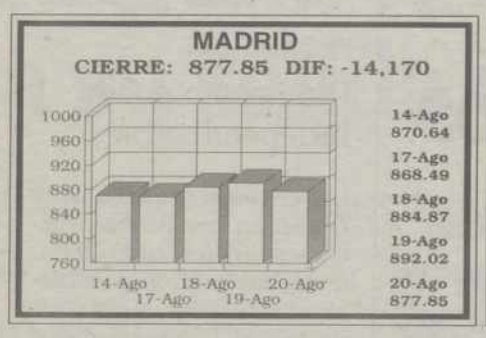


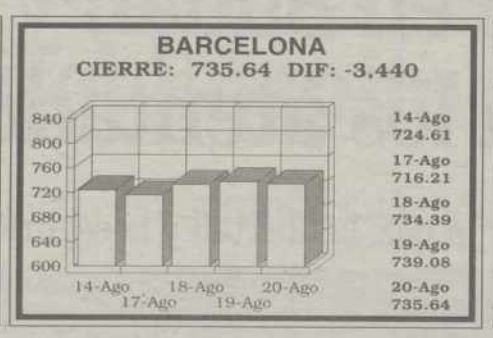


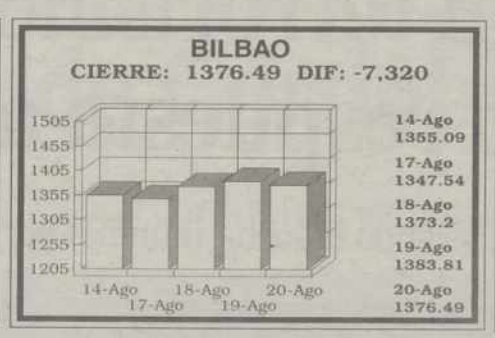


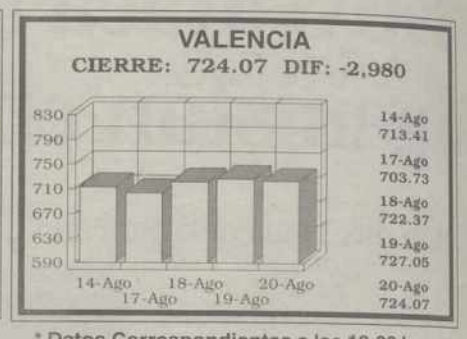


* Datos Correspondientes a las 18:00 horas

## MERCADO CONTINUO

| NOMBRE | VALOR | NOM. | AYER | APERT. | HOY | DIF/PTAS | DIF% | MAX/D | MIN/D | VOLUM. | MAX/A | MIN/A |
|---|---|---|---|---|---|---|---|---|---|---|---|---|
| ABENGOA | ABG | 167 | 4.700 | 4.750 | 4.750 | 50 | 1,06 | 4.765 | 4.750 | 42.345 | 5.266 | 2.370 |
| ACCIONA | ANA | 1.000 | 40.000 | 40.000 | 39.550 | -450 | -1,13 | 40.000 | 39.500 | 949.340 | 42.500 | 24.000 |
| ACERALIA | ACR | 1.000 | 1.870 | 1.875 | 1.855 | -15 | -00,80 | 1.890 | 1.820 | 218.392 | 2.360 | 1.605 |
| ACERINOX | ACX | 160 | 3.195 | 3.215 | 3.225 | 30 | 00,94 | 3.350 | 3.190 | 1.211.165 | 5.490 | 3.120 |
| ACESA | ACE | 500 | 2.280 | 2.280 | 2.285 | 5 | 00,22 | 2.320 | 2.280 | 976.203 | 2.725 | 1.955 |
| ACS | ACS | 250 | 4.790 | 4.790 | 4.740 | -50 | -1,04 | 4.845 | 4.740 | 234.550 | 5.750 | 3.660 |
| ADOLFO DGUEZ | ADZ | 100 | 4.380 | 4.420 | 4.355 | -25 | -00,57 | 4.450 | 4.355 | 137.706 | 5.850 | 4.055 |
| AG.BARCELONA | AGS | 500 | 8.100 | 8.190 | 8.270 | 170 | 2,10 | 8.290 | 8.090 | 488.656 | 9.030 | 6.100 |
| AGF U.FENIX | UFE | 100 | 1.850 | 1.860 | 1.860 | -20 | -1,06 | 1.880 | 1.860 | 11.243 | 2.690 | 1.710 |
| AGROMAN | AGR | 100 | 1.375 | 1.370 | 1.375 | - | - | 1.375 | 1.360 | 14.343 | 1.490 | 700 |
| ALDEASA | ALD | 200 | 6.100 | 6.050 | 6.050 | -50 | -00,82 | 6.140 | 5.950 | 392.853 | 6.200 | 3.150 |
| AMPER | AMP | 300 | 3.770 | 3.830 | 3.760 | -10 | -00,27 | 3.875 | 3.740 | 211.449 | 4.525 | 3.270 |
| ARAGONESAS | ARA | 475 | 1.160 | 1.165 | 1.140 | -20 | -1,72 | 1.165 | 1.140 | 17.740 | 1.490 | 971 |
| ARGENTARIA | ARG | 125 | 3.670 | 3.645 | 3.570 | -100 | -2,72 | 3.650 | 3.545 | 3.143.390 | 3.820 | 2.305 |
| ASTURIA.ZINC | AZC | 525 | 1.840 | 1.855 | 1.820 | -20 | -1,09 | 1.855 | 1.805 | 375.063 | 2.595 | 1.630 |
| AUMAR | AUM | 970 | 3.250 | 3.280 | 3.270 | 10 | 00,31 | 3.290 | 3.245 | 488.203 | 3.460 | 2.680 |
| AZ.EBRO AGR. | AEA | 100 | 4.490 | 4.490 | 4.400 | -90 | -2,00 | 4.480 | 4.365 | 102.727 | 4.995 | 3.695 |
| AZKOYEN | AZK | 1.000 | 23.400 | 23.740 | 23.740 | 340 | 1,45 | 23.750 | 23.740 | 35.088 | 24.900 | 15.510 |
| B.ANDALUCIA | AND | 125 | 7.900 | 7.900 | 7.900 | - | - | 7.900 | 7.900 | 3.981 | 11.500 | 6.250 |
| B.ATLANTICO | ATL | 1.000 | 6.300 | 6.270 | 6.270 | -30 | -00,48 | 6.270 | 6.270 | 1.254 | 6.400 | 5.070 |
| B.CASTILLA | CAS | 100 | 4.400 | 4.290 | 4.200 | -200 | -4,55 | 4.290 | 4.200 | 69.493 | 5.600 | 2.060 |
| B.CTO.BALEAR | CBL | 125 | 3.550 | 3.550 | 3.550 | - | - | 3.550 | 3.550 | 710 | 3.822 | 2.167 |
| B.ESFINGE | ESF | 475 | 1.000 | 1.000 | 1.000 | - | - | 1.000 | 1.000 | 3.290 | 1.240 | 660 |
| B.GALICIA | GAL | 50 | 3.480 | 3.270 | 3.280 | -200 | -5,75 | 3.280 | 3.270 | 5.088 | 3.770 | 2.032 |
| B.GUIPUZCO.P | GUI.P | 500 | 7.800 | 7.800 | 7.800 | - | - | 7.800 | 7.800 | 1.560 | 8.550 | 6.150 |
| B.GUIPUZCOAN | GUI | 500 | 8.000 | 8.020 | 8.010 | 10 | 00,13 | 8.020 | 8.000 | 20.386 | 8.990 | 6.740 |
| B.HERRERO | HRR | 500 | 13.680 | 13.000 | 13.680 | - | - | 13.000 | 13.000 | 260 | 20.000 | 8.200 |
| B.PASTOR | PAS | 500 | 8.820 | 8.800 | 8.690 | -130 | -1,47 | 8.800 | 8.620 | 21.521 | 10.400 | 6.325 |
| B.POPULAR | POP | 125 | 11.950 | 11.990 | 11.850 | -100 | -00,84 | 11.990 | 11.790 | 1.874.280 | 15.420 | 10.600 |
| B.SAN.DE98OB | SAN.B | 100 | 1 | 1 | 1 | - | - | 2 | 1 | 10.281 | 30 | 1 |
| B.SAN.DECH98 | SAN.D | 100 | 77 | 79 | 75 | -2 | -2,60 | 79 | 75 | 740.353 | 79 | 71 |
| B.SANTANDER | SAN | 115 | 3.910 | 3.920 | 3.745 | -165 | -4,22 | 3.920 | 3.725 | 11.474.263 | 4.375 | 2.500 |
| B.VALENCIA | BVA | 500 | 4.530 | 4.495 | 4.475 | -55 | -1,21 | 4.500 | 4.450 | 12.108 | 4.930 | 3.220 |
| B.VASCONIA | VAS | 50 | 2.325 | 2.480 | 2.335 | 10 | 00,43 | 2.480 | 2.335 | 6.541 | 2.972 | 1.185 |
| B.ZARAGOZANO | ZRG | 500 | 5.090 | 5.060 | 5.060 | -30 | -00,59 | 5.100 | 5.050 | 6.020 | 6.320 | 4.305 |
| BANESTO | BTO | 400 | 2.450 | 2.460 | 2.490 | 40 | 1,63 | 2.490 | 2.450 | 27.605 | 2.525 | 1.505 |
| BANKINTER | BKT | 250 | 5.300 | 5.300 | 5.270 | -30 | -00,57 | 5.320 | 5.240 | 470.439 | 6.045 | 4.285 |
| BARON DE LEY | BDL | 100 | 5.050 | 5.050 | 5.100 | 50 | 00,99 | 5.160 | 5.020 | 29.044 | 5.500 | 2.800 |
| BAYER A.G. | BAY | 5 | 7.000 | 7.080 | 7.000 | - | - | 7.080 | 7.080 | 247 | 7.950 | 5.410 |
| BBV | BBV | 90 | 2.660 | 2.685 | 2.580 | -80 | -3,01 | 2.680 | 2.570 | 12.057.527 | 3.100 | 1.628 |
| BCH | BCH | 84 | 1.800 | 1.800 | 1.785 | -15 | -00,83 | 1.805 | 1.755 | 3.445.024 | 2.003 | 1.193 |
| BEFESA | BMA | 500 | 2.570 | 2.570 | 2.570 | - | - | 2.570 | 2.520 | 56.796 | 2.835 | 2.225 |
| BO.RIOJANAS | RIO | 100 | 1.970 | 2.000 | 2.000 | 30 | 1,52 | 2.035 | 2.000 | 2.194 | 2.640 | 1.360 |
| BO.Y BEBIDAS | BYB | 250 | 2.130 | 2.070 | 2.115 | -15 | -00,70 | 2.120 | 2.070 | 21.307 | 2.150 | 1.425 |
| C.A.F. | CAF | 500 | 5.800 | 5.800 | 5.800 | - | - | 5.800 | 5.800 | 2.592 | 7.480 | 5.270 |
| C.V.N.E. | CUN | 200 | 7.500 | 7.300 | 7.300 | -200 | -2,67 | 7.430 | 7.300 | 4.613 | 7.850 | 3.970 |
| CAMPOFRIO | CPF | 167 | 3.920 | 3.900 | 3.875 | -45 | -1,15 | 3.930 | 3.860 | 290.578 | 4.866 | 2.583 |
| CATALANA OC. | GCO | 250 | 4.410 | 4.410 | 4.410 | - | - | 4.490 | 4.410 | 660 | 12.560 | 4.200 |
| CEM.PORTLAND | CPL | 250 | 5.600 | 5.480 | 5.500 | -100 | -1,79 | 5.500 | 5.480 | 6.347 | 6.240 | 3.650 |
| CEPSA | CEP | 500 | 5.310 | 5.360 | 5.290 | -20 | -00,38 | 5.360 | 5.260 | 107.330 | 6.080 | 4.460 |
| COFIR | CFR | 400 | 2.205 | 2.185 | 2.155 | -50 | -2,27 | 2.200 | 2.115 | 252.363 | 2.575 | 800 |
| CONTINENTE | CTE | 100 | 4.290 | 4.320 | 4.300 | 10 | 00,23 | 4.350 | 4.210 | 942.567 | 4.625 | 2.785 |
| CORP.BANESTO | LCB | 500 | 1.920 | 1.920 | 1.915 | -5 | -00,26 | 1.920 | 1.915 | 5.917 | 2.150 | 1.380 |
| CORP.FI.ALBA | ALB | 1.000 | 18.550 | 18.550 | 18.580 | 30 | 00,16 | 18.630 | 18.500 | 345.876 | 22.900 | 15.500 |
| CORPMAPFRE | MAP | 250 | 4.880 | 4.950 | 4.820 | -60 | -1,23 | 4.950 | 4.810 | 972.865 | 6.530 | 3.790 |
| CORTEFIEL | CTF | 50 | 3.740 | 3.740 | 3.735 | -5 | -00,13 | 3.740 | 3.700 | 186.814 | 4.150 | 2.950 |
| CRISTALERIA | CRI | 1.000 | 12.980 | 13.000 | 13.000 | 20 | 00,15 | 13.100 | 12.990 | 51.527 | 15.950 | 11.310 |
| D.FELGUERA | MDF | 500 | 1.560 | 1.570 | 1.520 | -40 | -2,56 | 1.575 | 1.515 | 33.450 | 2.170 | 1.500 |
| DINAMIA | DIN | 500 | 2.255 | 2.300 | 2.290 | 35 | 1,55 | 2.300 | 2.250 | 67.092 | 3.085 | 2.115 |
| DOGI | DGI | 100 | 2.750 | 2.750 | 2.700 | -50 | -1,82 | 2.750 | 2.700 | 9.806 | 2.850 | 1.425 |
| DRAGADOS | DRC | 500 | 4.485 | 4.455 | 4.445 | -20 | -00,45 | 4.485 | 4.410 | 546.224 | 5.500 | 3.245 |
| EL AGUILA | AGI | 500 | 1.540 | 1.550 | 1.550 | 10 | 00,65 | 1.560 | 1.530 | 119.878 | 1.770 | 591 |
| ELECT.VIESGO | VGO | 1.250 | 5.700 | 5.690 | 5.700 | - | - | 5.700 | 5.690 | 7.222 | 7.000 | 5.170 |
| ENCE | ENC | 750 | 2.800 | 2.775 | 2.790 | -10 | -00,36 | 2.825 | 2.775 | 32.493 | 3.430 | 1.905 |
| ENDESA | ELE | 200 | 3.300 | 3.305 | 3.275 | -25 | -00,76 | 3.310 | 3.255 | 7.201.605 | 4.320 | 2.605 |
| ENHER B | ENH | 1.000 | 3.265 | 3.290 | 3.290 | 25 | 00,77 | 3.290 | 3.280 | 22.513 | 3.785 | 2.850 |
| EPPIC | EPC | 500 | 78 | 78 | 78 | - | - | 78 | 78 | 1.607 | 160 | 65 |
| ERCROS | ECR | 60 | 197 | 197 | 195 | -2 | -1,02 | 198 | 192 | 44.010 | 236 | 149 |
| ERZ | ERZ | 500 | 6.410 | 6.430 | 6.450 | 40 | 00,62 | 6.480 | 6.430 | 26.526 | 7.550 | 5.700 |
| ESPAÑOL.ZINC | ZNC | 500 | 1.065 | 1.070 | 1.050 | -15 | -1,41 | 1.070 | 1.035 | 3.680 | 1.520 | 901 |
| EST.SUBTERR. | HES | 500 | 4.300 | 4.500 | 4.300 | - | - | 4.500 | 4.500 | 450 | 4.300 | 2.940 |
| EUROPA & C | PAC | 300 | 529 | 520 | 527 | -2 | -00,38 | 528 | 520 | 10.867 | 598 | 520 |

| NOMBRE | VALOR | NOM. | AYER | APERT. | HOY | DIF/PTAS | DIF% | MAX/D | MIN/D | VOLUM. | MAX/A | MIN/A |
|---|---|---|---|---|---|---|---|---|---|---|---|---|
| EUROPISTAS | EUR | 874 | 1.170 | 1.180 | 1.160 | -10 | -00,85 | 1.200 | 1.145 | 56.039 | 1.480 | 961 |
| FAES | FAE | 50 | 2.655 | 2.680 | 2.645 | -10 | -00,38 | 2.680 | 2.615 | 83.766 | 2.755 | 1.897 |
| FASTIBEX | FTX | 1.000 | 8.900 | 8.760 | 8.780 | -120 | -1,35 | 8.780 | 8.760 | 46.212 | 10.690 | 7.440 |
| FCC | FCC | 250 | 7.630 | 7.650 | 7.700 | 70 | 00,92 | 7.730 | 7.590 | 584.255 | 8.500 | 5.790 |
| FECSA | FEC | 1.000 | 1.390 | 1.375 | 1.395 | 5 | 00,36 | 1.395 | 1.375 | 164.775 | 1.715 | 1.175 |
| FILO | FIL | 100 | 510 | 511 | 511 | 1 | 00,20 | 513 | 510 | 1.432 | 790 | 406 |
| FILO B | FIL.P | 100 | 400 | 404 | 398 | -2 | -00,50 | 409 | 398 | 7.066 | 597 | 370 |
| FIN.MINERA A | FYM | 500 | 2.985 | 2.980 | 2.975 | -10 | -00,34 | 2.985 | 2.975 | 49.041 | 3.680 | 2.520 |
| FINANZAUTO | FNZ | 350 | 2.400 | 2.395 | 2.400 | - | - | 2.400 | 2.380 | 6.740 | 2.620 | 1.275 |
| FOSFORERA | FFR | 1.000 | 284 | 284 | 284 | - | - | 284 | 284 | 350 | 520 | 200 |
| GAS NATURAL | CTG | 500 | 11.130 | 11.100 | 10.930 | -200 | -1,80 | 11.100 | 10.880 | 2.745.801 | 12.800 | 6.750 |
| GAS Y ELECT. | GES | 1.000 | 11.510 | 11.600 | 11.510 | - | - | 11.750 | 11.410 | 3.506 | 13.360 | 10.230 |
| GE.INVERSION | CGI | 28 | 131 | 127 | 130 | -1 | -00,76 | 130 | 127 | 370 | 205 | 112 |
| GLOBAL STEEL | GSW | 400 | 498 | 487 | 495 | -3 | -00,60 | 501 | 487 | 7.273 | 680 | 260 |
| GR.ANAYA | ANY | 500 | 5.980 | 6.000 | 5.980 | - | - | 6.140 | 6.000 | 1.152 | 6.700 | 2.700 |
| HID.CANTABR. | CAN | 1.000 | 6.810 | 6.740 | 6.750 | -60 | -00,88 | 6.820 | 6.710 | 187.900 | 7.850 | 6.190 |
| HISALBA | HSB | 1.000 | 1.900 | 1.910 | 1.910 | 10 | 00,53 | 1.910 | 1.910 | 1.719 | 2.880 | 1.825 |
| HUARTE | HHU | 500 | 804 | 809 | 799 | -5 | -00,62 | 809 | 796 | 16.244 | 999 | 665 |
| IBERDROLA | IBE | 500 | 2.330 | 2.335 | 2.315 | -15 | -00,64 | 2.345 | 2.305 | 3.934.905 | 2.870 | 1.920 |
| IBERPAPEL | IBG | 100 | 2.560 | 2.620 | 2.600 | 40 | 1,56 | 2.625 | 2.575 | 75.825 | 2.765 | 1.805 |
| IBERPISTAS | IBP | 250 | 3.845 | 3.820 | 3.820 | -25 | -00,65 | 3.820 | 3.820 | 1.146 | 4.400 | 3.060 |
| INBESOS | BES | 200 | 710 | 690 | 690 | -20 | -2,82 | 690 | 690 | 186 | 820 | 440 |
| INDO | IDO | 1.000 | 8.200 | 8.290 | 8.000 | -200 | -2,44 | 8.290 | 8.000 | 23.080 | 9.770 | 6.040 |
| INM.BAMI | BAM | 310 | 844 | 846 | 850 | 6 | 00,71 | 850 | 838 | 12.874 | 1.070 | 515 |
| INM.ZABALBUR | IZB | 250 | 1.830 | 1.845 | 1.805 | -25 | -1,37 | 1.860 | 1.805 | 51.473 | 2.700 | 1.225 |
| KOIPE | KOI | 500 | 5.700 | 5.700 | 5.620 | -80 | -1,40 | 5.700 | 5.620 | 23.158 | 12.690 | 5.000 |
| LA SEDA B. B | SED | 500 | 1.145 | 1.155 | 1.110 | -35 | -3,06 | 1.155 | 1.110 | 38.617 | 1.385 | 401 |
| LAIN | LAI | 100 | 413 | 411 | 411 | -2 | -00,48 | 417 | 405 | 39.433 | 498 | 283 |
| MAPFRE VIDA | MPV | 250 | 6.990 | 7.000 | 6.970 | -20 | -00,29 | 7.000 | 6.970 | 49.578 | 9.040 | 5.150 |
| MARCO IBERI. | MID | 100 | 3.390 | 3.370 | 3.405 | 15 | 00,44 | 3.420 | 3.370 | 108.078 | 3.720 | 1.945 |
| METROVACESA | MVC | 250 | 3.900 | 3.900 | 3.850 | -50 | -1,28 | 3.900 | 3.780 | 338.840 | 5.210 | 3.275 |
| MIA | MIA | 5 | 5.950 | 5.960 | 5.860 | -90 | -1,51 | 5.990 | 5.860 | 56.073 | 8.900 | 5.850 |
| MIGUEL COSTA | MCM | 500 | 6.660 | 6.790 | 6.660 | - | - | 6.790 | 6.750 | 3.209 | 8.600 | 6.010 |
| N.MONTAÑA | NMO | 500 | 174 | 175 | 167 | -7 | -4,02 | 175 | 167 | 8.712 | 262 | 114 |
| NICOL.CORREA | NEA | 200 | 2.900 | 2.930 | 3.040 | 140 | 4,83 | 3.070 | 2.930 | 64.436 | 3.380 | 1.340 |
| OBRASCON | OBR | 100 | 1.530 | 1.540 | 1.500 | -30 | -1,96 | 1.540 | 1.500 | 5.940 | 1.650 | 801 |
| OMSA | OMS | 250 | 1.340 | 1.370 | 1.330 | -10 | -00,75 | 1.370 | 1.320 | 12.592 | 1.850 | 1.255 |
| PESCANOVA | PVA | 1.000 | 2.455 | 2.455 | 2.500 | 45 | 1,83 | 2.500 | 2.455 | 9.224 | 2.985 | 2.400 |
| PICKING PACK | GPP | 25 | 80 | 80 | 79 | -1 | -1,25 | 80 | 78 | 24.181 | 200 | 68 |
| PORTLAND V | VDR | 500 | 17.600 | 17.550 | 17.580 | -20 | -00,11 | 17.580 | 17.550 | 51.640 | 22.500 | 13.600 |
| PRIMA INMOB. | PIN | 1.000 | 1.190 | 1.200 | 1.175 | -15 | -1,26 | 1.205 | 1.170 | 113.481 | 1.950 | 1.005 |
| PROSEGUR | PSG | 100 | 2.005 | 1.970 | 2.020 | 15 | 00,75 | 2.020 | 1.970 | 35.292 | 2.200 | 1.465 |
| PRYCA | PRY | 100 | 3.110 | 3.150 | 3.130 | 20 | 00,64 | 3.150 | 3.100 | 2.070.052 | 3.300 | 2.395 |
| PULEVA | PUL | 500 | 5.400 | 5.430 | 5.340 | -60 | -1,11 | 5.430 | 5.280 | 222.252 | 7.600 | 4.320 |
| RADIOTRONICA | RAD | 500 | 11.470 | 11.650 | 11.690 | 220 | 1,92 | 11.790 | 11.560 | 368.021 | 11.770 | 2.070 |
| REPSOL | REP | 500 | 7.650 | 7.680 | 7.650 | - | - | 7.720 | 7.610 | 7.730.625 | 8.870 | 6.430 |
| SALTOS NANSA | NAN | 1.500 | 13.300 | 13.330 | 13.300 | - | - | 13.350 | 13.330 | 1.788 | 16.000 | 10.310 |
| SARRIO | SAR | 500 | 650 | 644 | 645 | -5 | -00,77 | 660 | 632 | 3.520 | 799 | 348 |
| SEVILLANA | SEV | 500 | 1.615 | 1.625 | 1.630 | 15 | 00,93 | 1.635 | 1.610 | 437.892 | 1.995 | 1.375 |
| SNIACE | SNC | 500 | 369 | 369 | 369 | - | - | 380 | 367 | 90.034 | 475 | 270 |
| SOL MELIA | SOL | 100 | 6.890 | 6.970 | 7.000 | 110 | 1,60 | 7.000 | 6.870 | 523.254 | 8.300 | 5.760 |
| SOS ARANA | SOS | 1.000 | 2.195 | 2.195 | 2.175 | -20 | -00,91 | 2.195 | 2.175 | 32.025 | 2.470 | 2.140 |
| SOTOGRANDE | STG | 100 | 505 | 510 | 515 | 10 | 1,98 | 525 | 510 | 36.432 | 624 | 327 |
| SUPERDIPLO | SUP | 100 | 3.920 | 3.920 | 3.945 | 25 | 00,64 | 3.970 | 3.920 | 132.028 | 4.100 | 3.135 |
| TABACALERA | TAB | 100 | 3.375 | 3.400 | 3.400 | 25 | 00,74 | 3.450 | 3.380 | 3.538.009 | 4.200 | 2.472 |
| TAFISA | TFI | 500 | 2.210 | 2.240 | 2.290 | 80 | 3,62 | 2.330 | 2.185 | 91.411 | 2.775 | 1.950 |
| TAVEX ALGOD. | ASA | 500 | 2.085 | 2.085 | 2.090 | 5 | 00,24 | 2.090 | 2.010 | 59.774 | 2.800 | 1.875 |
| TELE PIZZA | TPZ | 5 | 1.490 | 1.480 | 1.405 | -85 | -5,70 | 1.490 | 1.380 | 1.730.353 | 1.850 | 613 |
| TELEFONICA | TEF | 500 | 7.460 | 7.460 | 7.180 | -280 | -3,75 | 7.480 | 7.180 | 30.557.377 | 8.010 | 4.495 |
| TUBACEX | TUB | 85 | 416 | 416 | 414 | -2 | -00,48 | 420 | 409 | 117.028 | 492 | 385 |
| TUDOR | TUD | 500 | 2.245 | 2.250 | 2.225 | -20 | -00,89 | 2.250 | 2.165 | 3.848 | 3.370 | 735 |
| UNILAND CEM. | UND | 1.000 | 12.600 | 12.020 | 12.600 | - | - | 12.490 | 12.020 | 1.231 | 13.750 | 8.000 |
| UNION FENOSA | UNF | 500 | 2.090 | 2.075 | 2.050 | -40 | -1,91 | 2.085 | 2.035 | 1.000.437 | 2.335 | 1.400 |
| UNIPAPEL | UPL | 500 | 4.600 | 4.665 | 4.680 | 80 | 1,74 | 4.685 | 4.655 | 6.887 | 5.900 | 3.055 |
| URALITA | URA | 400 | 1.960 | 1.960 | 1.950 | -10 | -00,51 | 1.970 | 1.945 | 485.407 | 2.360 | 1.665 |
| URBAS | UBS | 260 | 215 | 213 | 213 | -2 | -00,93 | 213 | 213 | 894 | 325 | 197 |
| URBIS | URB | 500 | 1.930 | 1.900 | 1.925 | -5 | -00,26 | 1.925 | 1.900 | 52.193 | 2.525 | 1.425 |
| VALEN.C.FOR. | VCP | 200 | 3.750 | 3.755 | 3.755 | 5 | 00,13 | 3.755 | 3.735 | 38.077 | 4.070 | 2.800 |
| VALLEHERMOSO | VAL | 165 | 1.735 | 1.710 | 1.740 | 5 | 00,29 | 1.740 | 1.710 | 247.544 | 2.096 | 1.555 |
| VIDRALA | VID | 170 | 1.910 | 1.920 | 1.900 | -10 | -00,52 | 1.920 | 1.850 | 17.914 | 2.666 | 1.805 |
| VILESA | VLE | 510 | 2.285 | 2.285 | 2.330 | 45 | 1,97 | 2.380 | 2.240 | 17.584 | 3.400 | 2.180 |
| VISCOFAN | VIS | 100 | 7.280 | 7.300 | 7.240 | -40 | -00,55 | 7.300 | 7.200 | 429.924 | 8.000 | 3.775 |
| VOLKSWAGEN | VWG | - | 13.000 | 13.400 | 13.100 | 100 | 00,77 | 13.400 | 13.100 | 8.349 | 150.500 | 12.000 |
| ZARDOYA OTIS | ZOT | 160 | 4.200 | 4.205 | 4.100 | -100 | -2,38 | 4.205 | 4.095 | 136.779 | 6.470 | 3.504 |

### Los diez que más subieron

| VALOR | AYER | HOY | DIF% |
|---|---|---|---|
| NICOL.CORREA | 2.900 | 3.040 | 4,83 |
| TAFISA | 2.210 | 2.290 | 3,62 |
| AG.BARCELONA | 8.100 | 8.270 | 2,10 |
| SOTOGRANDE | 505 | 515 | 1,98 |
| VILESA | 2.285 | 2.330 | 1,97 |
| RADIOTRONICA | 11.470 | 11.690 | 1,92 |
| PESCANOVA | 2.455 | 2.500 | 1,83 |
| UNIPAPEL | 4.600 | 4.680 | 1,74 |
| BANESTO | 2.450 | 2.490 | 1,63 |
| SOL MELIA | 6.890 | 7.000 | 1,60 |

### Los diez que más bajaron

| VALOR | AYER | HOY | DIF% |
|---|---|---|---|
| B.GALICIA | 3.480 | 3.280 | -5,75 |
| TELE PIZZA | 1.490 | 1.405 | -5,70 |
| B.CASTILLA | 4.400 | 4.200 | -4,55 |
| B.SANTANDER | 3.910 | 3.745 | -4,22 |
| N.MONTAÑA | 174 | 167 | -4,02 |
| TELEFONICA | 7.460 | 7.180 | -3,75 |
| LA SEDA B. B | 1.145 | 1.110 | -3,06 |
| BBV | 2.660 | 2.580 | -3,01 |
| INBESOS | 710 | 690 | -2,82 |
| ARGENTARIA | 3.670 | 3.570 | -2,72 |

## IBEX 35

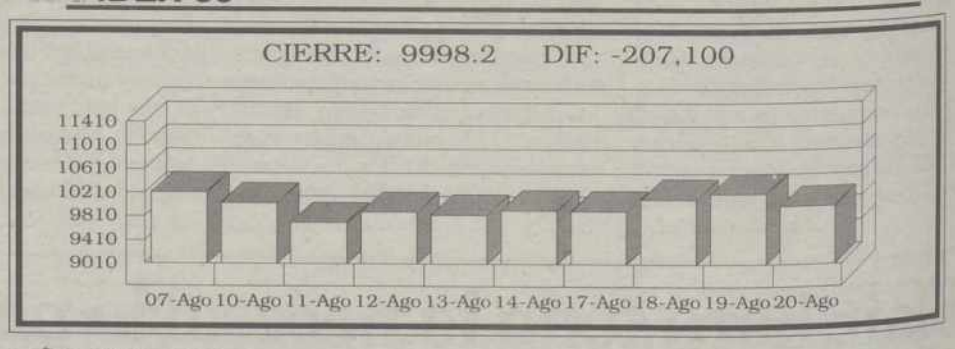


## MERCADO DE RENTA FIJA

### BONOS

| EMISION | NOMINAL | ANTERIOR | ULTIMO |
|---|---|---|---|
| 7,40% 07.99 | 102,250 | - | - |
| 10.10% 02.01 | 113,500 | - | - |
| C.GALIC.88/A | 100.000 | 102.000 | 100.000 |

### OBLIGACIONES

| EMISION | NOMINAL | ANTERIOR | ULTIMO |
|---|---|---|---|

## MERCADO INTERBANCARIO

| PLAZO | TIPO |
|---|---|
| A un día | 4.48 |
| A una semana | 4.45 |
| A quince días | 4.44 |
| A un mes | 4.38 |
| A Tres meses | 4.34 |
| A seis meses | 4.16 |
| A un año | 4.05 |

## MERCADO DE CAPITALES

### LETRAS TESORO

| PLAZO | P.V.P. |
|---|---|

## DIVISAS

| NOMBRE | COMPRA | VENTA | NOMBRE | COMPRA | VENTA |
|---|---|---|---|---|---|
| 1 CORONA DANESA | 22,264 | 22,308 | 1 FRANCO SUIZO | 101,045 | 101,247 |
| 1 CORONA NORUEGA | 19,751 | 19,791 | 1 LIBRA ESTERLINA | 247,825 | 248,321 |
| 1 CORONA SUECA | 18,748 | 18,786 | 1 LIBRA IRLANDESA | 212,501 | 212,927 |
| 1 CHELIN AUSTRIACO | 12,049 | 12,073 | 1 MARCO ALEMAN | 84,772 | 84,942 |
| 1 DOLAR AUSTRALIANO | 90,240 | 90,420 | 1 MARCO FINLANDES | 27,881 | 27,937 |
| 1 DOLAR CANADIENSE | 99,773 | 99,973 | 100 DRACMAS GRECIA | 50,436 | 50,536 |
| 1 DOLAR USA | 152,124 | 152,428 | 100 ESCUDOS PORTUGAL | 82,820 | 92,986 |
| 1 E.C.U. | 167,245 | 167,579 | 100 FRANCOS BELGAS | 411,089 | 411,913 |
| 1 FLORIN HOLANDES | 75,171 | 75,321 | 100 LIRAS ITALIANAS | 8,593 | 8,611 |
| 1 FRANCO FRANCES | 25,287 | 25,337 | 100 YEN JAPONES | 107,205 | 107,419 |

Caja España

M.C.D.2022

## INDICES INTERNACIONALES

### DOW JONES

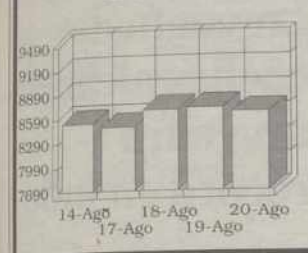


14-Ago 8531.59
17-Ago 8481.65
18-Ago 8685.56
19-Ago 8706.15
20-Ago 8649.77

### NIKKEI

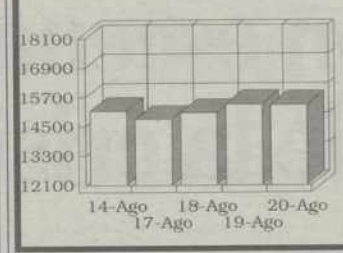


14-Ago 15123.9
17-Ago 14794.6
18-Ago 15063.7
19-Ago 15406.3
20-Ago 15391.4

### FTSE-100 LONDRES

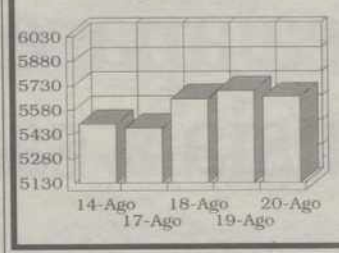


14-Ago 5492.4
17-Ago 5467.2
18-Ago 5648.2
19-Ago 5694.3
20-Ago 5657.1

### INDICES EXTRANJEROS

| *NOMBRE | PRECED. | ULTIMO | DIFEREN. |
|---|---|---|---|
| NIKKEI | 15.406,30 | 15.391,40 | -14,90 |
| DAX FLOOR | 5.596,41 | 5.488,22 | -108,19 |
| MIBTEL | 23.957,00 | 23.816,00 | -141,00 |
| FTSE-100 | 5.694,30 | 5.657,10 | -37,20 |
| DOW JONES | 8.693,28 | 8.649,77 | -43,51 |
| CAC40 PAR. | 4.125,72 | 4.087,49 | -38,23 |

* Datos Correspondientes a las 18:00 horas

## FONDOS DE INVERSION

| NOMBRE | *CLASE | PRECEDENTE | ULTIMO |
|---|---|---|---|
| 1999 BANKINT | F | 118.827,20 | 118.840,51 |
| A.B. AHORRO | F | 2.534,26 | 2.534,37 |
| A.B. BOLSA | V | 4.273,27 | 4.343,00 |
| A.B. FIM | O | 2.028,15 | 2.027,96 |
| A.B. FIVA | M | 2.692,05 | 2.699,48 |
| A.B.BOLSAPLU | V | 3.610,54 | 3.676,22 |
| A.C.CAPITAL3 | V | 1.086,42 | 1.090,75 |
| A.FONDR.3-E | F | 1.050,45 | 1.050,45 |
| AH.CO.ACCION | V | 3.010,25 | 3.021,42 |
| AH.CO.DIVISA | I | 1.651,18 | 1.665,28 |
| AH.CO.R.FIJA | F | 1.824,35 | 1.824,22 |
| AHORRO CO.CU | O | 190.608,41 | 190.627,19 |
| AHORRO CO.DE | O | 1.977,78 | 1.977,67 |
| AHORRO CO.LA | O | 1.577,11 | 1.576,93 |
| AHORROFONDO | M | 6.803,17 | 6.812,93 |
| AMPURIAS | V | 27.956,14 | 28.187,05 |
| ANUAL GARANT | F | 10.748,72 | 10.747,63 |
| AR.FON2000-A | R | 1.173,96 | 1.173,96 |
| AR.FON2000-B | F | 1.175,74 | 1.175,74 |
| AR.FON2000-C | F | 1.109,86 | 1.109,86 |
| AR.FON2000-E | F | 1.063,74 | 1.063,74 |
| AR.FONDB.1-A | F | 1.220,22 | 1.220,22 |
| AR.FONDB.INT | F | 1.155,65 | 1.155,65 |
| AR.FONDP.3 | F | 1.301,39 | 1.301,39 |
| AR.FONDP.3-A | F | 1.237,43 | 1.237,43 |
| AR.FONDP.3-B | F | 1.303,21 | 1.303,21 |
| AR.FONDP.5-B | F | 1.171,95 | 1.171,95 |
| AR.FONDP.5-C | F | 1.106,46 | 1.106,46 |
| AR.FONDP-5-B | F | 1.169,17 | 1.169,17 |
| AR.FONDR.1-A | F | 1.045,09 | 1.045,09 |
| AR.FONDR2001 | F | 1.069,20 | 1.069,20 |
| AR.FONDRCREA | F | 1.104,49 | 1.104,49 |
| ARG.F.V ANIV | F | 1.414,69 | 1.414,69 |
| ARG.FOND.1-B | F | 1.174,32 | 1.174,32 |
| ARG.FONDB.1C | V | 1.243,83 | 1.243,83 |
| ARGEN.GLOBAL | M | 1.569,21 | 1.569,21 |
| ASTUR.CG.GAR | F | 1.063,51 | 1.063,80 |
| ATLANT.PLUS2 | F | 1.246,25 | 1.246,09 |
| B.M. FONDTES | T | 1.999,46 | 1.998,92 |
| BANESDEUD.FT | O | 85.797,36 | 85.810,59 |
| BANKPYME | O | 1.819,84 | 1.820,37 |
| BANKPYME TOP | R | 1.525,38 | 1.553,45 |
| BANZAFONDO | M | 3.466,70 | 3.477,56 |
| BBV ACTIVOS | O | 188.480,63 | 188.479,56 |
| BBV AHORRO | F | 1.642,15 | 1.642,39 |
| BBV BOLSA | V | 3.854,61 | 3.895,38 |
| BBV BONO 98 | F | 135.266,55 | 135.249,95 |
| BBV BONO 99 | F | 130.968,04 | 130.947,62 |
| BBV BONO2000 | F | 153.322,27 | 153.307,47 |
| BBV BONO2001 | F | 114.854,63 | 114.850,79 |
| BBV BONO2002 | F | 135.873,49 | 135.902,45 |
| BBV BONO2005 | F | 195.296,91 | 195.261,18 |
| BBV BONO25 M | F | 110.140,11 | 110.147,79 |
| BBV DEUDA | T | 22.058,56 | 22.056,55 |
| BBV DINERO | D | 276.143,56 | 276.149,09 |
| BBV DINER-RE | D | 158.596,53 | 158.585,50 |
| BBV DIVISA | I | 2.405,97 | 2.408,00 |
| BBV FONDVALE | F | 18.793,36 | 18.791,26 |
| BBV HORIZONT | F | 1.945,04 | 1.944,77 |
| BBV IBEX 5 G | V | 130.061,57 | 130.087,84 |
| BBV IBEX PRO | V | 137.234,92 | 137.517,06 |
| BBV IBEX6 GA | V | 121.638,64 | 121.653,89 |
| BBV INDICE | R | 290,54 | 293,77 |
| BBV INTERES | F | 1.483,30 | 1.482,81 |
| BBV INVERSIO | R | 1.589,32 | 1.592,85 |
| BBV MONETARI | D | 12.212,74 | 12.213,18 |
| BBV PLAN R10 | F | 127.205,22 | 127.133,12 |
| BBV RENDIMIE | V | 244,91 | 246,42 |
| BBV RENTA | F | 2.419,12 | 2.418,99 |
| BBV RENTA 91 | F | 1.600,01 | 1.599,85 |
| BCH 1999 | F | 13.001,44 | 13.006,53 |
| BCH 1999 B | F | 10.802,98 | 10.804,62 |
| BCH 2000 B | F | 10.534,81 | 10.535,84 |
| BCH 2000-A | F | 12.255,18 | 12.261,58 |
| BCH 2002 B | F | 10.865,12 | 10.867,37 |
| BCH 2004 | F | 13.235,57 | 13.238,09 |
| BCH 3 | F | 11.475,19 | 11.477,39 |
| BCH 5 | F | 11.978,70 | 11.984,63 |
| BCH DOLAR | F | 10.726,21 | 10.737,01 |
| BCH RENT.1 M | F | 10.365,61 | 10.367,08 |
| BCH RENTA 1A | F | 10.843,89 | 10.844,69 |
| BCH RENTA 1D | F | 10.614,72 | 10.615,62 |
| BCH RENTA 5B | F | 10.963,32 | 10.968,35 |
| BCH RENTAS 3 | F | 11.581,47 | 11.583,45 |
| BCH RENTAS 5 | F | 12.208,78 | 12.209,12 |
| BEXBOLSA | R | 5.089,67 | 5.089,67 |
| BEXDINER | D | 181.254,21 | 181.254,21 |
| BEXRENTA | F | 2.305,49 | 2.305,49 |
| BK DINERO | D | 176.472,14 | 176.486,91 |
| BK DINERO 95 | D | 116.374,16 | 116.384,02 |
| BK DINERO 96 | D | 109.831,46 | 109.841,28 |
| BK FONDO | V | 6.027,02 | 6.071,82 |
| BK FONDO FIJ | F | 3.077,84 | 3.077,92 |
| BK FONDO MIX | M | 192.629,48 | 193.424,27 |
| BK FONDO MON | D | 242.379,95 | 242.396,13 |
| BK GARANT 99 | F | 115.502,65 | 115.515,96 |

| NOMBRE | *CLASE | PRECEDENTE | ULTIMO |
|---|---|---|---|
| BK GARANT.8 | F | 113.476,15 | 113.493,22 |
| BK PLUSVAL.2 | F | 119.919,12 | 121.578,03 |
| BK RENTA FIJ | F | 121.279,77 | 121.280,01 |
| BM-DINERBOLS | M | 243.560,72 | 245.674,89 |
| BOL.EUR.ASEG | F | 160.006,93 | 161.288,03 |
| BOLSA 2001-B | E | 1.166,38 | 1.176,07 |
| BOLSA EXTRA | M | 1.331,71 | 1.339,57 |
| BOLSATLANTIC | V | 2.402,19 | 2.422,16 |
| BONO 25-M-A | F | 106.266,57 | 106.252,98 |
| BSN ACCIONES | V | 5.469,64 | 5.522,82 |
| BSN BONOS FO | O | 1.890,84 | 1.890,64 |
| BSN DINERO | D | 259.877,66 | 259.900,38 |
| BSN GLOBAL | M | 1.826,57 | 1.827,40 |
| BSN INVERSIO | R | 1.810,80 | 1.816,08 |
| BSN RENTA FI | F | 2.575,52 | 2.575,65 |
| BSN TESORERI | O | 163.796,65 | 163.810,21 |
| C.A.I. RENTA | F | 1.986,97 | 1.986,86 |
| C.CATAL.PREV | F | 2.580,98 | 2.581,22 |
| CAI GARANTIZ | F | 1.135,01 | 1.135,19 |
| CAIX.CAT.R1C | F | 1.030,79 | 1.030,86 |
| CAIXA C.DOBL | F | 1.355,72 | 1.355,37 |
| CAIXA C.FONT | T | 1.372,29 | 1.372,49 |
| CAIXA CATAL3 | F | 1.153,50 | 1.153,38 |
| CAIXA DINER | D | 262.899,98 | 262.917,50 |
| CAIXA GAL.DN | D | 135.083,86 | 135.094,95 |
| CAIXA.2 FIX | F | 2.561,91 | 2.562,39 |
| CAJA BURGOS | F | 1.535,95 | 1.536,00 |
| CANTABRIA DI | F | 1.386,94 | 1.387,39 |
| CAVALAHORRO | F | 1.760,67 | 1.760,43 |
| CAVALDIN.ORO | D | 139.843,01 | 139.861,62 |
| CAVALDINER | D | 223.147,94 | 223.171,57 |
| CEN.HIS.1998 | F | 12.912,80 | 12.914,56 |
| CENTROFOND.1 | D | 170.375,75 | 170.373,20 |
| CENTROFOND.2 | F | 1.861,33 | 1.861,11 |
| CENTROFOND.3 | M | 2.351,08 | 2.354,79 |
| CENTROFOND.5 | I | 2.144,70 | 2.148,77 |
| CHEMICAL RF | F | 2.581,27 | 2.579,01 |
| CITIFON.AGIL | R | 2.226,51 | 2.235,37 |
| CITIFONDO LI | M | 2.208,44 | 2.213,99 |
| CITIFONDO PR | F | 158.405,87 | 158.418,60 |
| CITIFONDO RF | F | 1.948,94 | 1.949,00 |
| CITIFONDO RV | V | 5.217,48 | 5.277,77 |
| CITIMONEY | D | 189.575,78 | 189.589,54 |
| COOPINVEST | F | 158.076,68 | 158.097,43 |
| CUENT.OROIII | F | 152.810,66 | 152.821,30 |
| CUENTA ORO | D | 168.468,84 | 168.482,28 |
| CUENTA ORO I | D | 166.509,36 | 166.520,33 |
| DB ACCIONES | V | 3.173,13 | 3.230,75 |
| DB CAPITAL 1 | M | 1.169,80 | 1.171,97 |
| DB CAPITAL 2 | R | 1.207,37 | 1.210,92 |
| DB DINER | D | 170.622,96 | 170.636,79 |
| DB DINER II | D | 124.846,09 | 124.854,67 |
| DB GLOBAL | M | 1.275,63 | 1.275,79 |
| DB INVEST | F | 1.745,03 | 1.745,37 |
| DB INVEST II | F | 1.683,50 | 1.683,47 |
| DB MIXTA | R | 3.122,69 | 3.164,42 |
| DB MIXTA II | R | 3.155,38 | 3.196,59 |
| DINERACTIVO | D | 212.717,36 | 212.735,90 |
| DINERATLANTI | D | 215.521,73 | 215.537,84 |
| DINERBURGOS | D | 161.563,99 | 161.575,10 |
| DINERCOOP | D | 163.982,72 | 163.994,40 |
| DINERMADRID | A | 188.802,87 | 188.818,50 |
| DINERNAVARRA | D | 183.789,60 | 183.802,24 |
| E.IBEX35 ASE | V | 11.526,81 | 11.640,94 |
| EUR.IBEX35 C | V | 12.473,55 | 12.518,05 |
| EUROBOLSA | V | 14.438,57 | 14.599,13 |
| EUROINDI.2 G | R | 110.177,05 | 110.680,84 |
| EUROINDIC.GA | V | 136.022,35 | 136.120,40 |
| EUROP.ASEG.2 | F | 172.671,48 | 177.569,40 |
| EUROVALO 35B | V | 14.896,34 | 14.985,36 |
| EUROVALO.DIV | I | 13.870,03 | 13.867,39 |
| EUROVALO.III | D | 229.884,44 | 229.901,97 |
| EUROVALO.TES | D | 117.969,76 | 117.978,92 |
| EUROVALOR 1 | R | 579,47 | 586,65 |
| EUROVALOR 2 | F | 892,06 | 891,98 |
| EUROVALOR 4 | R | 36.414,16 | 37.099,92 |
| EUROVALOR 5 | F | 11.139,09 | 11.139,79 |
| EXTRADINERO | D | 122.536,51 | 122.551,50 |
| F.TEL.COR.P. | F | 139.986,59 | 139.995,59 |
| F.VALENCIA D | F | 120.201,84 | 120.214,39 |
| FIBANC CRECI | R | 2.075,35 | 2.100,32 |
| FIBANC RENTA | F | 2.628,71 | 2.627,69 |
| FON.FUTU 45 | F | 1.045,76 | 1.047,21 |
| FON.MIXTO 29 | M | 1.165,32 | 1.174,02 |
| FONBANESTO | F | 2.315,38 | 2.315,52 |
| FONBANESTO 2 | F | 1.723,10 | 1.722,70 |
| FONBANIF | V | 2.243,30 | 2.261,45 |
| FONBANZANO | F | 2.404,29 | 2.404,61 |
| FONBOLSA | R | 41.183,00 | 41.515,91 |
| FONC.BOLSA43 | B | 1.189,94 | 1.199,03 |
| FONC.FUT.23 | F | 1.083,62 | 1.084,66 |
| FONC.MIXTO28 | M | 1.109,71 | 1.113,61 |
| FONCAIXA 10 | F | 2.064,30 | 2.065,19 |
| FONCAIXA 11 | F | 2.190,78 | 2.191,67 |
| FONCAIXA 12 | D | 214.472,18 | 214.501,76 |
| FONCAIXA 17 | F | 1.755,83 | 1.778,60 |

| NOMBRE | *CLASE | PRECEDENTE | ULTIMO |
|---|---|---|---|
| FONCAIXA 19 | F | 1.138,12 | 1.139,62 |
| FONCAIXA 2 | F | 2.878,03 | 2.879,19 |
| FONCAIXA 4 | F | 2.447,84 | 2.448,79 |
| FONCAIXA 5 | V | 4.416,72 | 4.450,93 |
| FONCAIXA 6 | F | 100.000,00 | 100.000,00 |
| FONCAIXA 8 | F | 1.966,62 | 1.967,46 |
| FONCAIXA 9 | F | 1.980,45 | 1.981,22 |
| FONCAIXA2000 | F | 1.277,72 | 1.278,84 |
| FONCAIXA2004 | F | 1.509,14 | 1.510,55 |
| FONCAT.1 RF | F | 2.355,60 | 2.355,45 |
| FONCAT.2 RF | F | 1.647,51 | 1.647,42 |
| FONCAT.5 ASS | F | 140.330,83 | 140.328,70 |
| FONCENHIS | M | 1.727,83 | 1.728,86 |
| FOND.INT.GAR | M | 1.094,37 | 1.119,93 |
| FONDBAR.PLUS | D | 1.319.386,41 | 1.319.559,20 |
| FONDBARC.DIN | D | 159.599,48 | 159.611,76 |
| FONDBARCLA 1 | F | 2.366,42 | 2.366,30 |
| FONDBARCLA 2 | V | 3.747,15 | 3.777,02 |
| FONDBARCLA 3 | M | 3.278,65 | 3.291,58 |
| FONDBOLSA A | F | 1.583,40 | 1.583,40 |
| FONDBOLSA B | F | 1.595,10 | 1.595,10 |
| FONDCOME.100 | F | 167.773,38 | 167.731,25 |
| FONDCOME.BOL | V | 2.901,49 | 2.925,03 |
| FONDCOME.MIX | M | 1.930,25 | 1.937,63 |
| FONDCOME.REN | F | 1.686,43 | 1.686,49 |
| FONDCOMERC.D | F | 181.924,63 | 181.932,02 |
| FONDCOMERC.M | D | 761.015,54 | 761.058,48 |
| FONDESP.1999 | F | 10.633,64 | 10.633,48 |
| FONDESP.2000 | F | 10.777,77 | 10.776,94 |
| FONDESP.2001 | F | 10.963,68 | 10.962,04 |
| FONDESP.BOLS | V | 15.923,71 | 15.986,90 |
| FONDESP.FOND | T | 10.393,23 | 10.392,57 |
| FONDESP.R.AC | F | 10.721,93 | 10.721,01 |
| FONDESPA/A 1 | F | 1.955,70 | 1.955,38 |
| FONDESPA/A 2 | D | 144.764,06 | 144.775,23 |
| FONDEUDA AHO | O | 21.167,57 | 21.167,44 |
| FONDEUDA EFE | O | 205.565,18 | 205.582,36 |
| FONDHISPANO | F | 2.944,85 | 2.961,37 |
| FONDIMO | D | 258.683,29 | 258.680,61 |
| FONDIRECTO | D | 194.982,85 | 194.982,85 |
| FONDLIBRETA3 | F | 1.069,88 | 1.069,74 |
| FONDLIBRETA5 | F | 1.110,10 | 1.110,01 |
| FONDMADRID | D | 226.374,83 | 226.391,94 |
| FONDMAPFRE B | V | 3.084,52 | 3.114,48 |
| FONDMAPFRE R | F | 2.068,14 | 2.068,87 |
| FONDNAT.PLUS | R | 2.906,70 | 2.946,70 |
| FONDNATWEST | F | 1.896,39 | 1.896,36 |
| FONDO 111 | D | 146.384,84 | 146.396,68 |
| FONDO 19 | M | 2.715,14 | 2.731,94 |
| FONDOATLANTI | F | 2.567,79 | 2.567,64 |
| FONDPOSTAL | F | 2.870,92 | 2.870,92 |
| FONDPOSTAL D | F | 3.241,05 | 3.241,05 |
| FONDPOSTAL M | D | 260.537,85 | 260.537,85 |
| FONDPOSTAL R | V | 3.332,82 | 3.332,82 |
| FONDPREMIER | F | 1.884,33 | 1.884,40 |
| FONDPREMIER2 | F | 1.566.913,80 | 1.566.872,29 |
| FONDRENTA3-A | F | 1.099,68 | 1.099,68 |
| FONDUERO DIN | D | 146.308,34 | 146.318,74 |
| FONLYONNAIS | M | 2.779,50 | 2.784,78 |
| FONMARCH | F | 3.466,08 | 3.465,96 |
| FONMEDIC | F | 3.008,94 | 3.009,60 |
| FONNAVARRA | R | 2.846,65 | 2.859,17 |
| FONPASTOR | M | 3.011,31 | 3.012,60 |
| FONPENED.MIX | R | 1.503,07 | 1.513,30 |
| FONPENEDES | F | 1.358,79 | 1.359,78 |
| FONSABAD.BOL | V | 2.234,03 | 2.281,89 |
| FONSABADE II | F | 2.449,23 | 2.449,19 |
| FONSABADEL | F | 2.645,10 | 2.645,10 |
| FONSEGUR | F | 2.364,18 | 2.364,12 |
| FONSGIRON II | F | 1.524,71 | 1.524,82 |
| FONSNOSTRO | F | 2.345,13 | 2.345,03 |
| FONTISA | M | 11.814,73 | 11.979,62 |
| FONVENTURE | V | 4.799,41 | 4.934,92 |
| G BOLSA2000A | E | 1.294,94 | 1.315,03 |
| G.BO.MIX2001 | E | 1.166,88 | 1.186,95 |
| G.D.S. SERVI | F | 346,42 | 346,57 |
| GAL.ALFA GAR | F | 1.129,02 | 1.129,36 |
| GAR.BOL2001A | V | 1.294,43 | 1.327,75 |
| GARAN.B.2000 | V | 1.386,22 | 1.429,29 |
| GARAN.B.EUR1 | C | 1.149,66 | 1.175,94 |
| GARANMED | F | 10.860,51 | 10.861,42 |
| GES.BONO2003 | F | 114.863,61 | 114.827,93 |
| GEST.BON25M | F | 105.524,43 | 105.510,23 |
| GEST.IBEX GA | V | 128.634,01 | 128.654,22 |
| HERRERO INTE | I | 1.383,49 | 1.386,63 |
| HERRERO MONE | F | 171.127,50 | 171.140,36 |
| HERRERO RF | F | 11.637,99 | 11.639,16 |
| HISPADINER | F | 3.113,64 | 3.113,46 |
| HISPAFONDO | R | 6.178,88 | 6.205,94 |
| HISPANO REND | O | 104.412,61 | 104.394,20 |
| HISPANO TESO | O | 372.987,53 | 373.014,75 |
| HISPANORTE | M | 23.810,00 | 23.853,19 |
| IBE.INDEX IV | R | 1.166,29 | 1.180,73 |
| IBER F 2000 | M | 1.716,99 | 1.719,30 |
| IBER.F.GLOBA | G | 1.031,67 | 1.031,67 |
| IBER.INDEX 3 | V | 1.164,35 | 1.173,46 |

| NOMBRE | *CLASE | PRECEDENTE | ULTIMO |
|---|---|---|---|
| IBERAGEN.DIN | O | 166.575,69 | 166.594,98 |
| IBERAGEN.FIM | O | 2.180,81 | 2.180,71 |
| IBERAHORRO | F | 2.345,53 | 2.345,53 |
| IBERC.BOLSA | V | 2.600,49 | 2.648,16 |
| IBERCAJ.D II | O | 171.142,33 | 171.142,33 |
| IBERCAJA CAP | M | 2.782,80 | 2.823,67 |
| IBERCAJA FUT | F | 1.322,91 | 1.322,91 |
| IBERCAJA REN | M | 2.343,69 | 2.357,99 |
| IBERCAJA TES | F | 1.098,01 | 1.098,01 |
| IBERDINERO | D | 227.812,30 | 227.812,30 |
| IBERLION BOL | R | 2.421,49 | 2.444,72 |
| IBERLION PRI | V | 1.890,02 | 1.903,44 |
| IBEX 2 PROTE | R | 139.733,63 | 140.021,83 |
| IBEX ASEGU.B | V | 11.036,38 | 11.107,66 |
| IND.GLOB.GAR | V | 111.990,21 | 112.326,53 |
| INDEXBOLSA | V | 4.237,65 | 4.352,00 |
| INTERES DIA. | F | 1.193,77 | 1.193,85 |
| INVERBANSER | R | 3.468,96 | 3.494,30 |
| INVERBONOS | F | 1.901,08 | 1.903,01 |
| INVERCATAL.1 | D | 249.125,20 | 249.147,87 |
| INVERDEUDA | T | 70.952,78 | 70.944,66 |
| INVERFONDO | F | 3.032,52 | 3.032,53 |
| INVERMADRID | O | 2.026,67 | 2.026,51 |
| INVERMANRESA | F | 2.339,31 | 2.342,76 |
| INVERSABADEL | F | 2.684,20 | 2.696,59 |
| LLOYDS MONEY | M | 205.059,80 | 205.072,09 |
| MAD.EUR.TOP1 | M | 1.113,19 | 1.117,54 |
| MADRID B.50 | M | 1.374,24 | 1.379,03 |
| MADRID BOLSA | V | 2.624,55 | 2.641,22 |
| MADRID DEUDA | O | 1.468,15 | 1.468,03 |
| MADRID PREM. | F | 1.710,20 | 1.710,25 |
| MADRID REND3 | F | 1.250,02 | 1.250,19 |
| MAPFRE FONDT | O | 1.876,68 | 1.876,88 |
| MB FONDO 1 | F | 2.243,30 | 2.243,35 |
| MB FONDO 3 | F | 1.943,10 | 1.943,03 |
| MERCHBANC FO | A | 193.332,08 | 193.350,08 |
| MERCHRENTA | M | 2.896,20 | 2.897,82 |
| MONTIZON | F | 20.376,36 | 20.377,07 |
| MULTIFIX | F | 2.062,72 | 2.063,77 |
| MULTIFONDO B | D | 40.646,07 | 40.645,46 |
| MUTUAFONDO | F | 3.175,68 | 3.175,74 |
| MUTUAFONDOLP | F | 13.640,30 | 13.638,38 |
| PASTOR FIJO1 | F | 113.760,83 | 113.752,90 |
| PLUSMAD.AHOR | M | 1.129,20 | 1.131,34 |
| PLUSMADRID | M | 3.179,22 | 3.197,08 |
| PLUSMADRID 2 | R | 1.516,26 | 1.522,60 |
| PREVISION SA | M | 2.884,60 | 2.884,58 |
| PRIVANZA DIN | D | 933.460,42 | 933.554,28 |
| PROFONDO | M | 470,14 | 471,03 |
| PROMOACTIVOS | D | 242.406,95 | 242.433,28 |
| PROMOGLO.I | M | 1.344,14 | 1.345,05 |
| PROMOGLO.II | R | 1.842,06 | 1.848,66 |
| PROMOGLOBAL3 | V | 1.157,75 | 1.172,79 |
| RENDIM.2 AG | F | 1.060,43 | 1.060,31 |
| RENTA INTERN | F | 2.672,78 | 2.677,72 |
| RENTA NAVARR | F | 1.624,58 | 1.624,58 |
| RENTAS 3 A | F | 10.842,03 | 10.842,98 |
| RENTAS 4 | F | 11.065,50 | 11.065,88 |
| RENTATLANTIC | F | 1.378,76 | 1.378,66 |
| RENTFONDO | F | 3.293,59 | 3.292,93 |
| RENTMADRID | F | 2.127,15 | 2.127,26 |
| S.SANT.2 FIM | F | 2.280,13 | 2.279,80 |
| S.SANT.FIAMM | D | 231.347,67 | 231.364,84 |
| SAN.BOL.ASE3 | F | 143.014,70 | 143.562,96 |
| SAN.BOL.ASEG | F | 177.231,30 | 177.155,90 |
| SAN.LATIN.AS | F | 94.255,63 | 92.855,31 |
| SAN.REN.ACT. | R | 1.142,21 | 1.142,01 |
| SANT. FUTURO | F | 2.732,80 | 2.732,81 |
| SANT.CREC.AC | M | 1.373,70 | 1.377,13 |
| SANT.GES.CRE | R | 1.508,83 | 1.508,98 |
| SANT.GES.MIX | M | 1.737,04 | 1.740,83 |
| SANT.GES.REN | F | 1.641,43 | 1.641,17 |
| SANT.R2000 | F | 106.668,89 | 106.669,47 |
| SANT.SPANIEN | V | 3.030,37 | 3.054,51 |
| SANTAN.VALOR | V | 2.585,26 | 2.585,12 |
| SANTAND.MON. | D | 138.367,42 | 138.380,21 |
| SANTANDER 80 | M | 2.417,16 | 2.430,48 |
| SANTANDER AC | V | 533,25 | 538,24 |
| SANTANDER AH | F | 2.321,45 | 2.321,69 |
| SANTANDER DN | F | 185.665,49 | 185.678,83 |
| SANTANDER FO | F | 2.006,92 | 2.006,82 |
| SANTANDER PA | F | 2.375,28 | 2.375,86 |
| SANTANDER TE | D | 226.792,95 | 226.813,62 |
| SELEC.GARANT | C | 1.203,49 | 1.203,55 |
| SP500 ASEGUR | F | 110.232,04 | 110.468,00 |
| SWISS BPME | I | 3.136,30 | 3.182,60 |
| TEL.BK FONDT | T | 15.773,89 | 15.791,77 |
| TELEFON.VARI | V | 322.854,92 | 325.137,48 |
| TRASCART | V | 23.759,41 | 23.878,70 |
| UNIFOND V | F | 1.113,22 | 1.113,33 |
| URQ.GARAN 7 | F | 105.220,67 | 105.206,20 |
| URQUIJO DINE | D | 335.099,67 | 335.125,61 |
| URQUIJO INDI | V | 2.608,99 | 2.627,91 |
| URQUIJO MULT | R | 15.260,24 | 15.259,44 |
| URQUIJO RENT | F | 3.319,16 | 3.319,31 |
| URQUIJO UNIV | R | 161.921,08 | 162.786,59 |
| ZARADINER | D | 235.067,17 | 235.083,87 |

* D = Dinero F = Renta Fija I = Divisas Extranjero M = Mixto Tendencia a Renta Fija T = Fondtesoros R = Mixto Tendencia a Renta Variable A = FIAMM V= Renta Variable

**Para consultas sobre las secciones de Bolsa o insertar su publicidad diríjanse a NORIA SERVICIOS INFORMÁTICOS, S.L. - Tfnos.: (91) 457 01 44 - 457 05 84**

Los datos facilitados en esta página han sido obtenidos de fuentes fidedignas. NORIA se exime de responsabilidades por la utilización de dichos datos. Para cualquier proceso de inversión o desinversión se aconseja consultar con su entidad

SI QUIERE GANAR DINERO RAPIDO Y FACIL
¡ LLAMENOS !
BUSCAMOS COMERCIALES PARA VENDER ESTE ESPACIO PUBLICITARIO
TELF. 91 457 01 44 FAX. 91 457 03 97 E-MAIL noria@futurnet.es
( Hasta 40% de Comision )

M.C.D.2022

# La Unión Europea aparece en escena para ayudar a Rusia a salir de la crisis

## Las Bolsas europeas vivieron una jornada con pérdidas siguiendo a Wall Street y a Moscú

AGENCIAS / BRUSELAS

El presidente de la Comisión Europea, Jacques Santer, ha pedido a los servicios del Ejecutivo comunitario que "inicien un trabajo en profundidad para estudiar las diferentes opciones para poder ayudar a Rusia", según informó ayer un portavoz. "Estamos dispuestos a ayudar a Rusia en el marco del Acuerdo de Partenariado que tenemos con ese país", precisó la misma fuente.

La Comisión Europea "sigue atentamente la evolución de la situación" en Rusia y apoya los esfuerzos de sus autoridades para realizar las reformas económicas proyectadas, añadió el portavoz. Santer reiteró que apoya los esfuerzos del Gobierno ruso para poner en marcha las medidas recomendadas por el FMI y espera que tanto las autoridades como la Duma pongan en marcha las medidas legislativas necesarias para que esos esfuerzos tengan el éxito que se espera.

En su primera reunión tras las vacaciones de verano, que se celebrará el 3 de septiembre, la Comisión discutirá sobre la situación en Rusia y las eventuales consecuencias de la misma en los países de Europa Central y Oriental, anunció el portavoz. "Todas las opciones pueden ser estudiadas por la Comisión, en coordinación y cooperación con las autoridades rusas", señaló.

Por su parte, el primer ministro de Rusia, Serguéi Kiriyenko, afirmó ayer que las medidas económicas de excepción adoptadas a comienzos de semana por el Gobierno eran absolutamente necesarias para evitar el colapso de las finanzas del país. En una reunión del Gabinete en pleno, Kiriyenko admitió que la suspensión por 90 días de pagos a los no residentes, la liberalización parcial del rublo y la reconversión de los bonos del Estado a corto plazo (GKO) son medidas "impopulares y desagradables", pero claramente imprescindibles.

**Los ciudadanos rusos continúan alarmados y acuden masivamente a cambiar sus rublos** / EFE

Entre los factores que llevaron al Gobierno y al Banco Central a dar dichos pasos, el primer ministro destacó, en primer lugar, el fracaso de los esfuerzos de las autoridades rusas para superar la "crisis de confianza entre los inversores". "Ningún factor exterior hubiese influido de manera tan negativa en nuestra economía si no hubiésemos tenido nuestros propios problemas", declaró Serguéi Kiriyenko.

### El punto de vista de la oposición

Grigori Yavlinski, líder del partido reformista de oposición Yábloko, afirmó ayer que el Gobierno presidido por el primer ministro Serguéi Kiriyenko es incapaz de superar la crisis financiera que aqueja a Rusia. Yavlinski, economista de profesión, calificó de "medidas a medias" las acciones adoptadas por el Ejecutivo para hacer frente a la crisis, cuyas causas, declaró, radican en "la ineficacia del sistema económico ruso y no en la caída de los mercados asiáticos como quiere hacer creer el Gobierno".

Por otro lado, Las Bolsas continúan padeciendo las consecuencias de la situación rusa. La Bolsa de Madrid terminó la sesión de ayer con una caída del 1,59 por ciento, a pesar de que había abierto con ligeras ganancias. El mercado español no pudo dar la espalda, por segundo día, a los acontecimientos que se suceden en el exterior y que, con la crisis rusa en primera fila, están sembrado el miedo en todos los mercados. En Rusia, el Gobierno se reunió, un día antes de la sesión extraordinaria de la Duma, para examinar las consecuencias de la devaluación de facto del rublo sobre la situación socio económica del país. Mientras, la moneda rusa se mantuvo casi estable en los mercados intercambiarios respecto al dólar. En Japón, de una parte, se producía una ligera caída en la Bolsa de Tokio, tan sólo el 0,1 por ciento y el yen recuperaba posiciones respecto al dólar. Por su parte, la apertura de Nueva York, que inició la sesión con una pérdida de más de 70 puntos, tampoco benefició a las plazas europeas, que reaccionaron aún más a la baja. Londres perdió un 0,68 por ciento, París, el 0,93 por ciento, y Frankfurt, más sensible a la crisis rusa, bajó un 1,93 por ciento.

# La venta de coches alcanzó una cifra récord en julio

EUROPA PRESS / MADRID

La venta de turismos alcanzó en julio la cifra de 138.291 unidades, lo que representa un 15,7 por ciento más que en el mismo mes de 1997 y la mayor matriculación mensual alcanzada hasta la fecha, según informó ayer el Ministerio de Industria y Energía. Además, en los siete primeros meses del año las matriculaciones aumentaron un 15,2 por ciento respecto al mismo período de 1997, pasando de 630.605 a 726.628.

Por otro lado, el Ministerio afirma que el Programa Prever ha tenido una incidencia muy positiva en estas ventas. Así, desde abril de 1997, cuando entró en vigor el programa, hasta junio de 1998, se han dado de baja 217.541 vehículos con el objetivo de acogerse a sus beneficios, lo que representa un 16 por ciento del total de las matriculaciones de turismos de ese período.

Sin embargo, el Ministerio señala que en el aumento de las ventas han influido también la favorable coyuntura económica y los bajos tipos de interés. Por lo tanto, para observar la incidencia del Programa Prever hay que comparar el período enero-marzo de 1997, cuando aún no había entrado en vigor el plan, con el mismo período de 1998.

Así, entre enero y marzo de 1998 las matriculaciones de turismo nuevos crecieron un 13,5 por ciento, casi el doble que en el mismo período de 1997, cuando crecieron un 6,5 por ciento. Estas cifras coinciden con las adelantadas por la Asociación Española de Fabricantes de Automóviles y Camiones, quien destacó también la incidencia que el Programa Prever tuvo en las ventas del mes de julio. En este mes se realizaron 21.000 operaciones, un 16 por ciento más que en el mismo mes de 1997. Entre enero y julio de 1998 las operaciones ascendieron a 112.300.

## BREVES

■ GASOLINA

### Suben los precios máximos el sábado

Los precios máximos de las gasolinas en la España peninsular y Baleares subirán 20 céntimos la súper de 97 octanos y 10 céntimos la sin plomo de 95 o Eurosuper, según informó el Ministerio de Industria y Energía. La subida, que estará vigente desde las cero horas del sábado, 22 de agosto, hasta las 24.00 horas del viernes, 28 de agosto, sitúa las nuevas tarifas en 116,7 pesetas el litro de la súper y en 112,2 pesetas el litro de la sin plomo de 95 octanos.

■ PUBLICIDAD

### Telefónica explicará las nuevas tarifas

Telefónica ha iniciado una campaña publicitaria a través de anuncios en prensa escrita (nacional y regional) y en carteles en vallas y mobiliario urbano con el fin de explicar las nuevas tarifas telefónicas que entraron en vigor el pasado día 9. La filosofía de la campaña intenta explicar a los ciudadanos las nuevas tarifas comparando el coste de una llamada con algunos artículos comunes como los helados o el pan, según informaron fuentes de la operadora.

■ INFORME

### La economía crecerá un 3,8% este año

El Producto Interior Bruto (PIB) español crecerá este año un 3,8 por ciento por el "fuerte crecimiento del empleo" estable y por el control de la inflación, según mantiene en su último informe de coyuntura el banco de negocios estadounidense Merrill Lynch. Además, revisa al alza su previsión de crecimiento de la economía para 1999 y el 2000, que cifra en el 4 por ciento y señala que la tasa de paro será del 19,2 por ciento en 1998, 18 por ciento en 1999 y el 16,8 en el 2000.

■ CONSTRUCCIÓN

### UGT exige una ley de riesgos laborales

El sindicato UGT exigió ayer una ley específica de riesgos laborales para el sector de la construcción, ante el "fracaso" de la ley de Prevención y Riesgos Laborales en este sector. UGT denuncia que, en lo que va de año, 9.460 trabajadores sufrieron accidentes sólo en la Comunidad de Madrid, con el resultado de 204 graves y 31 mortales. Respecto a esta cifra, UGT afirma que los datos de la administración son incorrectos ya que, a 31 de julio de 1998, da la cifra de 25 accidentes mortales.

■ IRÁN

### Abre sus yacimientos de gas y petróleo

Después de años de aislamiento, Irán continúa su política de apertura hacia las compañías extranjeras atraídas por los inmensos yacimientos de gas y de petroleo de ese país situado entre dos de las más grandes regiones energéticas mundiales, el Golfo Pérsico y el Mar Caspio. Con un 10 por ciento de las reservas de petróleo del planeta (93.000 millones de barriles), Irán es uno de los cinco principales productores mundiales de crudo, cuyo liderazgo sigue ostentando Arabia Saudita.

M.C.D.2022

# 150 millones para paliar el hambre

## Las organizaciones humanitarias españolas refuerzan su ayuda a Sudán

SPC / MADRID

Las organizaciones humanitarias Cruz Roja y Cáritas informaron ayer de nuevas acciones de ayuda a Sudán, entre las que destaca el envío de un tercer avión con alimentos y otros suministros de emergencia, así como la recaudación de dinero para paliar la difícil situación en esa zona de África. Treinta y una toneladas de ayuda humanitaria por valor de 26 millones de pesetas llegaron ayer a la capital sudanesa para distribuirse en los próximos días entre las tres cocinas populares que Cruz Roja tiene situadas en el poblado de Wau, centro de operaciones de la actividad humanitaria de esta organización en Sudán. Es el tercer envío de Cruz Roja Española en lo que va de mes, y está previsto que realicen dos más en la primera quincena de septiembre, según informó ayer en rueda de prensa el presidente de la organización, Juan Manuel Suárez del Toro. Treinta seis mil raciones de comida, 1.875 toldos de plástico y 2.400 piezas de jabón componen este último paquete que se distribuirá a diario entre más de 600 familias de Wau, en la región de Bar El Gazhal, donde ya se concentran cerca de 160.000 desplazados internos, explicó el responsable de ayuda humanitaria para África, Jaime Bará, recién llegado a Madrid después de una estancia de 16 días en Sudán.

Bará agradeció las aportaciones de la sociedad civil española para esta campaña humanitaria, con las que se han recaudado 150 millones de pesetas, y destacó que "toda la ayuda enviada por Cruz Roja hasta el momento ha llegado íntegra a su destino". La situación en Sudán es "realmente catastrófica", añadió, aunque "no es un problema que tenga una solución humanitaria, sino que hay una vertiente política que no está de nuestra mano".

En cada uno de los dos envíos anteriores Cruz Roja Española hizo llegar 29 toneladas de suministros de ayuda por valor de 55 millones de pesetas, dentro de un programa que incluye actividades de ayuda de emergencia, asistencia alimentaria, salud, agua y saneamiento.

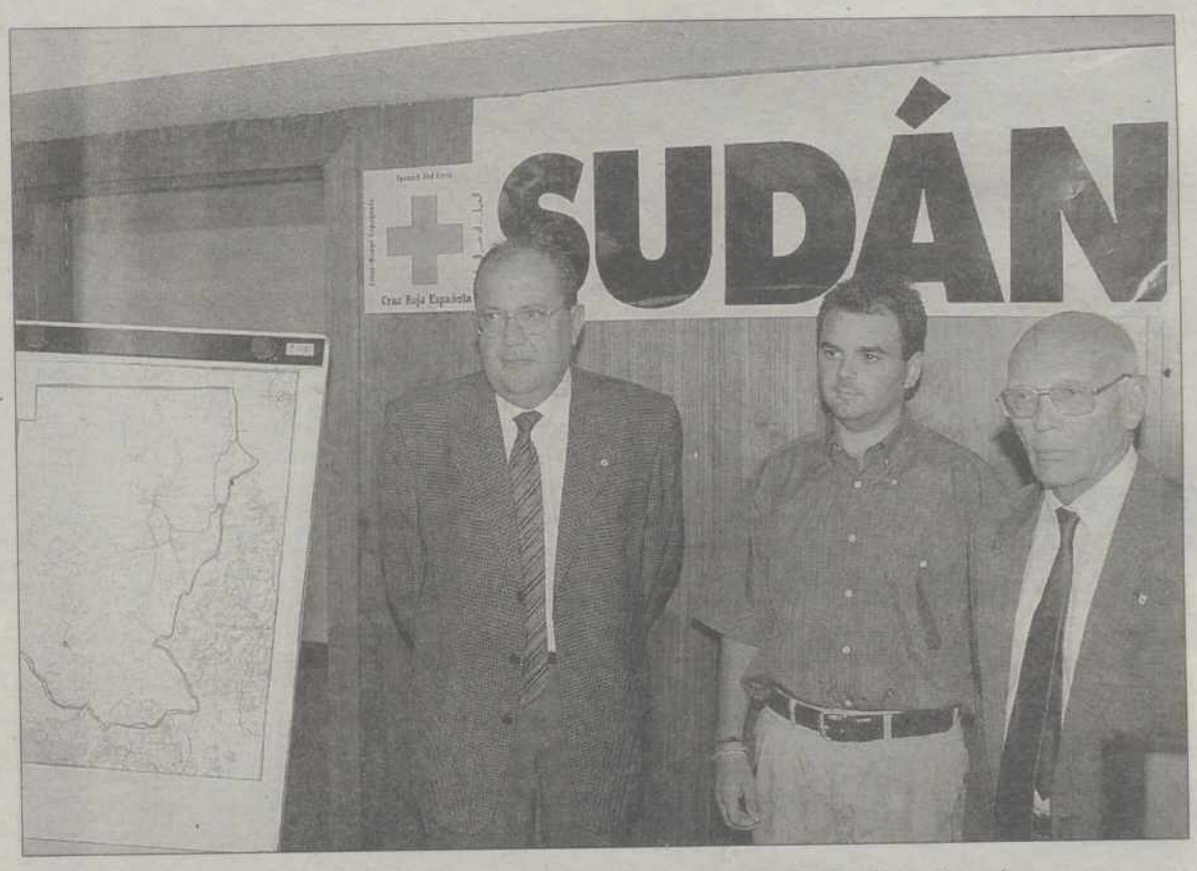


De izquierda a derecha, José María Suárez del Toro, Jaime Bará y Carlos Paya Riera / EFE

Por su parte, Cáritas Española ha recaudado unos 500 millones de pesetas en la campaña de emergencia *Cáritas con Sudán* que lanzó el pasado mes de julio, informó el presidente de esta organización, José Sánchez. La acción de Cáritas se canaliza a través de la Acción Ecuménica de las Iglesias en Sudán (CEAS), y ha supuesto hasta el momento el envío de 800 toneladas de alimentos que han llegado a cerca de 20.000 familias sudanesas. Según Sánchez, el problema del Sudán "no es solamente el de remediar la terrible hambruna de este año", sino que "se necesita una ayuda continuada y costosa de la comunidad internacional para salir de su tremendo subdesarrollo".

**SECUELAS**

**Los niños que han sufrido una malnutrición severa durante meses nunca podrán recuperarse de secuelas como la pérdida de masa muscular**

En Sudán, como consecuencia de la cruenta guerra civil que azota al país, numerosas poblaciones se han visto obligadas a huir de sus hogares arrastrando unas condiciones de vida extremadamente precarias; así unos dos millones y medios de personas viven en una situación de extrema necesidad.

Al problema de la guerra se unen una sequía prolongada, unas lluvias torrenciales, una epidemia en sus ganados y un desconocimiento de las técnicas agrícolas, junto a las graves epidemias de malaria y tuberculosis que castigan a la población. Cáritas junto a la CEAS participa en los programas de desarrollo suministrando semillas y material agrícola a los sudaneses, así como proporcionando a los niños menores de cinco años una alimentación suplementaria.

Los niños que han sufrido una malnutrición severa durante meses nunca podrán recuperarse totalmente de las secuelas, como por ejemplo la pérdida de masa muscular y un cierto retraso cerebral.

# La investigación genética avanza en la búsqueda de una droga que sustituya al ejercicio

EFE / WASHINGTON

La investigación genética ha dado un nuevo paso en su objetivo de conseguir drogas que sustituyan al ejercicio, al encontrar el mecanismo molecular que dispara la acción de los músculos.

El descubrimiento, realizado gracias a ratones de laboratorio, ha permitido saber cómo actúan las fibras musculares para proporcionar fuerza rápida y resistencia.

En un estudio publicado en la revista científica *Genes y Desarrollo*, los investigadores del Centro Médico de la Universidad de Texas, en Dallas, señalan que han descubierto el *interruptor* genético que controla la acción de los músculos.

El avance no permite concebir un rápido desarrollo de fármacos que resuelva el problema de obesos e inactivos, cuyo sueño sería perder kilos desde el sofá, pero puede ayudar a curar la atrofia muscular que provocan algunas enfermedades.

El genetista Sanders Williams, que dirigió la investigación, y su colega de la Universidad de Texas, Rhonda Bassel-Duby, creen que sus experimentos con ratones podrían, a medio plazo, ser confirmados en seres humanos.

# Las familias de los detenidos en Gambia dicen que el Gobierno se desentiende de la negociación

EFE / HUELVA

Los familiares de los dos tripulantes españoles del *Briz III* detenidos en Gambia desde hace 70 días denunciaron ayer que el Gobierno se ha desmarcado de las negociaciones para su repatriación. Las familias basan su denuncia en un documento recibido del Ministerio de Asuntos Exteriores, firmado por el subdirector general de Asuntos Consulares, Arturo Pérez, en el que les advierten de que si la empresa naviera onubense propietaria de la embarcación -Tharso Consulting- "no se aviene a pagar la multa que le han impuesto las autoridades de Gambia el asunto deberá seguir su curso ante la justicia de dicho país". Antonio Lozano, patrón del barco, y Domingo López, jefe de máquinas, fueron detenidos junto al resto de la tripulación del *Briz III* por una patrullera gambiana cuando el 2 de agosto cruzaban las aguas de ese país africano en dirección a los caladeros del vecino Senegal. Sus familiares aseguraron en rueda de prensa que el Gobierno español está "delegando sus responsabilidades en un armador", al decir que no tiene competencia en el asunto, y "dando luz verde al Gobierno de

## BREVES

■ BARCELONA

### Tira a una niña de 4 años desde un cuarto

Una niña de cuatro años ha sido ingresada en la unidad de cuidados intensivos del hospital del Valle Hebrón después de que un joven de 17 años la tirase desde una altura de cuatro pisos, según fuentes del hospital. La niña, de la que no se ha facilitado su identidad, sufre traumatismo craneal y torácico, mantiene bien las constantes vitales sin necesidad de medidas especiales de apoyo y su pronóstico es reservado, según el parte médico. El joven, que no fue no identificado, sufre trastornos psíquicos.

■ MÉXICO

### El asesinado sufrió un 'secuestro express'

El empresario español Fernando Nieves Urribarri, asesinado el miércoles en la capital mexicana, probablemente fue víctima de un intento de *secuestro express*, con el que sus agresores confiaban en obtener rápidamente 50.000 pesos (algo más de 5.500 dólares), según fuentes oficiales. Fernando Nieves, natural de Soba (Santander), tenía 71 años y residía en México desde hace 21. El empresario tenía tres hijos.

■ BRASIL

### Subastaban menores y rifaban vírgenes

Una comisión de la Cámara Municipal de Goiania, capital del estado brasileño de Goiás, descubrió la existencia de una red de prostitución infantil que subasta menores entre sus clientes y rifa niñas virgenes. La organización delictiva, de la que por el momento nadie ha sido detenido, fue acusada por la comisión municipal de explotar desde hace más de un año a por lo menos 700 menores de entre 9 y 14 años de edad, procedentes de familias pobres de Goiás.

■ HOSPITALET

### Cerrada la discoteca de la agresión

La dirección general de Juegos y Espectáculos de la Generalitat de Cataluña ha recomendado al ayuntamiento de L'Hospitalet de Llobregat el cierre cautelar de la discoteca Yes & Yesterday, cuyos porteros fueron acusados de dar una paliza que provocó la muerte de un joven el pasado lunes. Según fuentes del Departamento de Gobernación de la Generalitat, el cierre se recomienda por la alarma social que ha despertado el suceso, que acabó con la vida del joven de 30 años Juan Antonio Ferreira Borrero a causa de los golpes que recibió.

M.C.D.2022

# Triste adiós a una esperanza

## El 21 de agosto de 1968, las tropas del Pacto de Varsovia irrumpieron en tierras checoslovacas poniendo fin a la 'primavera democrática' ● Los líderes del 'movimiento' fueron encarcelados

SPC / MADRID

La invasión rusa de la desaparecida Checoslovaquia el 21 de agosto de 1968, truncó el proyecto reformista de Alexander Dubcek y es una fecha que se recuerda siempre en Praga con tristeza, como ha confirmado una reciente encuesta de opinión entre los ciudadanos de los dos estados en que actualmente está dividido el antiguo país: República Checa y Eslovaquia.

Si durante los largos años de régimen de "normalización" de Gustav Husak prácticamente era un tema tabú mencionar siquiera la "ayuda internacional" de los carros de combate rusos, el actual Gobierno democrático recuerda la fecha tan sólo como un hecho poco feliz de la historia.

El simple recuerdo de la presencia militar rusa en Checoslovaquia, a la que sólo la "revolución de terciopelo" fue capaz de poner fin después de más de veinte años (1968-1989), provoca en los checos de más de cuarenta años de edad humillación y un sentimiento de frustración como nación independiente.

Las autoridades checas del castillo de Praga, sede de la presidencia del país, han invitado a varias personalidades, entre ellas a los periodistas extranjeros acreditados en el país, a la inauguración de una exposición de fotografías dedicada a "El Mundo en 1968" y que sólo recoge, entre otras cosas, algunas escenas de las tropas rusas durante la ocupación de Checoslovaquia.

Cuando se cumple el aniversario de aquel 21 de agosto de 1968, las cuatro cadenas de televisión checas tienen programadas varias mesas redondas con periodistas, políticos e intelectuales, y transmitirán documentos de archivo o alguna película sobre aquellos hechos, y poco más. Los protagonistas directos de la Primavera de Praga que aún viven y podrían ofrecer su particular testimonio de cómo vieron ellos aquellos acontecimientos, han caído en el más profundo olvido. Estos días las librerías desempolvan libros de memorias o documentos gráficos, pero la oferta de nuevas publicaciones es prácticamente nula o muy pobre.

Los políticos conservadores aprovechan la fecha para llevar agua a su molino y afirman que el fracaso de la reforma comunista de Alexander Dubcek demuestra la inviabilidad del comunismo e incluso del proyecto de la llamada "tercera vía", a medio camino entre el neoliberalismo y las alternativas izquierdista.

El escritor checo Jan Trefulka afirma que la futura "Europa Unida" va a necesitar de un régimen "con rostro humano" que deberá ser un "capitalismo con profundos rasgos sociales o un socialismo con una economía de mercado que funcione". Agrega que deberá ser un sistema que acabe con "esos interminables ejércitos de parados en una Europa rica y que, a pesar de sus miles de años de civilización y cultura, sigue avasallando a los pobres de todo el mundo".

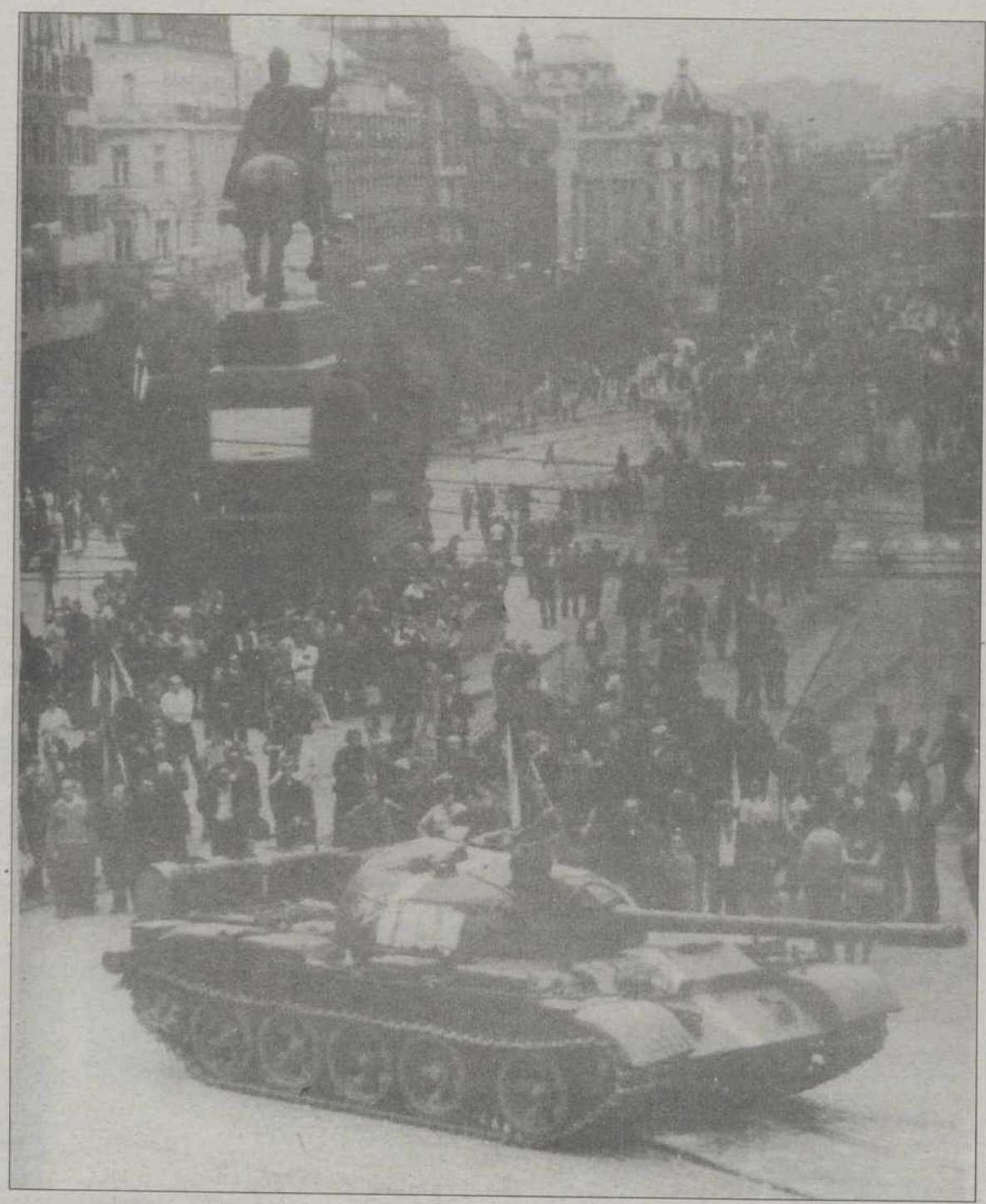

Carros de combate en la plaza de San Wenceslao / MIROSLAV TULEJA

Este 30 aniversario transcurrirá sin asambleas públicas de los partidos políticos, sin actos oficiales ni reuniones de veteranos; orgullosos oficiales rusos con sus pechos cubiertos de medallas no participarán en banquetes, y los disidentes tampoco tienen pensado hacer nada para recordar aquello contra lo que lucharon.

La conmemoración del 30 aniversario de la Primavera de Praga en Eslovaquia, Estado que se formó en enero de 1993 con algo más de una tercera parte del territorio de la desaparecida Checoslovaquia, transcurre de forma parecida como en su vecina República Checa.

Algunas fuerzas nacionalistas quieren recordar que en 1969 se aprobó en el Parlamento comunista el nuevo ordenamiento federal de Checoslovaquia, gracias al cual se reconoció por primera vez a Eslovaquia como Estado, algo por lo que venían luchando desde los comienzos de la formación del estado checoslovaco.

El actual jefe del Alto Mando del Ejército checo, Jiri Sedivy, dice lo siguiente en una encuesta de prensa: "Si nos hubiéramos defendido con las armas en la mano, Checoslovaquia habría dejado de existir".

### La invasión

En un día de agosto, hace treinta años, los carros de combate del Pacto de Varsovia entraban en Praga para matar el sueño de una primavera en un país que, desde entonces, ha visto derrumbarse a quienes lo hirieron, y separarse a los dos pueblos que lo integraban bajo el nombre de Checoslovaquia.

Tres décadas después, la República checa, ahora a las puertas de la OTAN y de la Unión Europea, y Es-

## La invasión, 'legalizada'

Alexander Dubcek y sus colaboradores fueron detenidos y, esposados, trasladados a Moscú, donde Breznev les obligó a firmar un acuerdo por el que se "legalizaba" la ocupación de Checoslovaquia. No sin antes intentar enviarles ante un tribunal para ser juzgados. De todos los dirigentes checoslovacos llevados al Kremlin por la fuerza, Frantisek Kriegel, miembro del "politburó" del PCCH, fue el único que se negó a firmar aquel "protocolo de Moscú". Dubcek volvió a su país, y siguió al frente del Partido Comunista Checoslovaco hasta su destitución, ocurrida en abril de 1969, tras las protestas antisoviéticas desencadenadas por el suicidio de Jan Palach, en enero del mismo año. Mientras el hombre que simbolizó la "Primavera de Praga" quedaba alejado del poder, caían sobre Checoslovaquia las fuerzas de la represión, con su misión de "normalizar" el país. Centenares de personas lo pagaron con el exilio, otras con su propia vida. Hubo que esperar el año 1989 y a la "revolución de terciopelo", liderada por el actual presidente de la República checa, Vaclav Havel, para acabar con el régimen comunista en Checoslovaquia, mientras se derrumbaba el Muro de Berlín, y todo el bloque del Este. De esta "revolución", que devolvía a los checoslovacos las promesas y esperanzas que nacieron en la primavera de 1968, surgieron también aspiraciones nacionalistas que llevaron a la partición del país, el 1 de enero de 1993, en dos estados independientes: República Checa y Eslovaquia.

- Breznev comunicó a Occidente que la invasión sólo era una disputa dentro del campo comunista
- Tropas de Bulgaria, Polonia, Hungría, Alemania oriental y la Unión soviética fueron las invasoras
- En julio de 1968, miembros 'ultras' del PCCH pidieron a Breznev que interviniera para poner orden
- Alexander Dubcek, murió el 7 de noviembre de 1992, por las heridas sufridas en un accidente de tráfico

M.C.D.2022

Ciudadano checo oponiéndose a un carro de combate / LADISLAV BIELIK

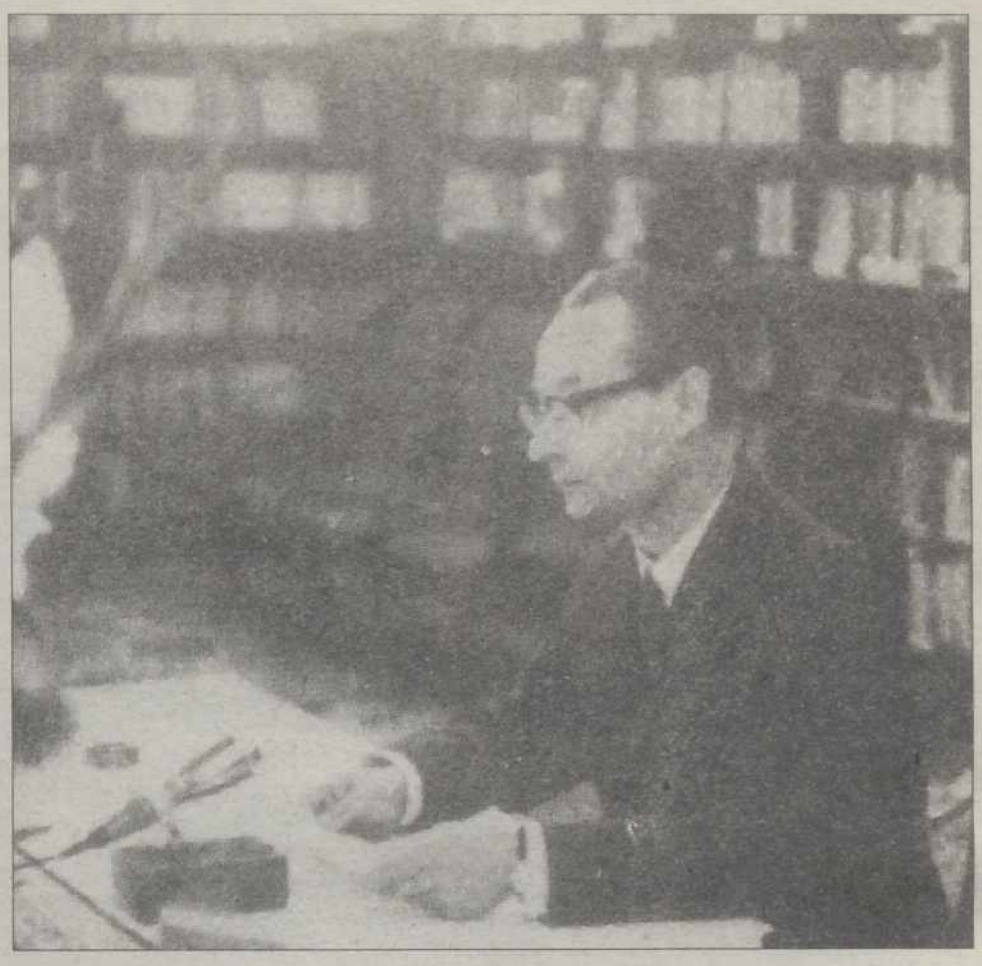

Alexander Dubcek leyendo el discurso de las 'negociaciones' con Moscú / CTK

lovaquia recordarán cómo, en la noche del 20 al 21 de agosto de 1968, centenares de miles de soldados de Bulgaria, Polonia, Hungría, Alemania Oriental y Unión Soviética irrumpieron brutalmente en el territorio checoslovaco, barriendo las esperanzas de "un socialismo con rostro humano".

La avalancha militar que sepultó la llamada "Primavera de Praga" –y las ilusiones de muchos en la Europa de Mayo del 68– comenzó poco antes de la medianoche. Doscientos mil soldados, que pronto serían 600.000, cruzaron la frontera tras unas maniobras conjuntas en sus proximidades. Rápidamente, el Ejército Rojo y sus aliados ocuparon todo el país. En la madrugada del 21 de agosto, Checoslovaquia despertó con los carros de combate del Kremlin en sus calles.

Las tropas del Pacto de Varsovia no hallaron oposición, aunque sí resistencia pasiva de la población. Cinco meses más tarde, en enero de 1969, el desesperado grito de socorro de Praga quedó escrito en la historia con la inmolación por el fuego del joven Jan Palach. .

Según los historiadores, horas antes de que las tropas del Pacto de Varsovia entraran en Checoslovaquia, Leónidas Breznev, secretario general del Partido Comunista de la Unión Soviética (PCUS), envió a sus emisarios a Occidente para explicar que aquello no era más que una disputa dentro del campo comunista. Así lo quiso entender la OTAN, en aquellos tiempos de "guerra fría". Y así fue asesinado el sueño de Praga, liderado por el eslovaco Alexander Dubcek.

Todo había empezado unos meses antes, en enero de 1968. El 5 de enero de aquel año, Alexander Dubcek fue elegido primer secretario del Partido Comunista de Checoslovaquia (PCCH), y de su mano llegó la corriente reformista, que no quería eliminar el sistema comunista sino introducir elementos democráticos y principios de economía de mercado en la monolítica dictadura.

Llamado "Primavera de Praga" o "Socialismo con rostro humano", el movimiento reformista, nacido de las ansias de libertad y de la crisis económica frente a los métodos estalinistas, se extendió.

Dubcek, que tenía entonces 46 años, se convirtió rápidamente en un líder carismático, muy popular. Era comunista pero su programa abrió, en semanas, la ruta hacia la libertad política, con la anulación de la censura, además de la renovación económica.

Llegaron las advertencias del Kremlin. El miedo a que la fiebre de Praga fuera contagiosa se apoderó de Moscú y de los países "hermanos". En mayo de 1968, Alemania Oriental denunció "la contrarrevolución" de los checoslovacos.

Dos meses después, varios miembros "ultra" del PCCH enviaron una carta a Breznev en la que "invitaban" al Pacto de Varsovia a poner orden en Praga. Se les conoció luego como "los traidores". Ya estaba en marcha la mayor operación militar realizada después de la Segunda Guerra Mundial. Y en la noche del 20 al 21 de agosto, se materializaba con la entrada de los carros de combate en Checoslovaquia.

Resistencia pasiva de la población a las tropas del Pacto de Varsovia / REUTER

# Alexander Dubcek, líder de la 'Primavera de Praga'

El principal protagonista del movimiento reformista en la Checoslovaquia comunista de los 60, el líder de la "Primavera de Praga" Alexander Dubcek, fue más un visionario y un soñador a quien le faltó intuición política, lo que explica el fracaso del proyecto de "socialismo con rostro humano". Esta es la opinión generalizada que tienen de él sus conciudadanos. Después de las experiencias de Hungría en el 56 y de la crisis del Caribe con los misiles rusos en Cuba, a finales de la década del 60 pocos creían que el líder del Kremlin, Breznev, se atrevería a llevar a cabo una aventura militar en centro Europa. Dubcek tuvo varios encuentros con Breznev antes del 21 de agosto, fecha en que llegaron los carros de combate del Pacto de Varsovia a Praga, y por todos los medios trató de convencerle de que "con la apertura democrática, el socialismo no está en peligro". Breznev no tuvo comprensión para las aspiraciones aperturistas de Dubcek y, en la última reunión de ambos, le advirtió que si no renunciaba a su "coqueteo con los imperialistas" la única alternativa sería la fuerza.

Hasta el último momento, Dubcek pensó que Moscú nunca llegaría a tales extremos, pero en la noche del 21 de agosto de 1968 pudo comprobar, con lágrimas en los ojos, su fracaso. El secuestro y traslado a Moscú de los dirigentes del PCCH y del Gobierno tras la invasión fue para Dubcek una profunda humillación y significó su ruptura ideológica con las fuerzas más ortodoxas del comunismo. En los años siguientes, el régimen de "normalización" de Gustav Husak se dedicó a marginar a los principales líderes de la Primavera de Praga. Dubcek fue finalmente expulsado del partido.

Con la "revolución de terciopelo" de noviembre de 1989, volvió a la política para convertirse en una de las personalidades más "cotizadas" del nuevo régimen democrático, transformado en un centroizquierdista socialdemócrata. Las esperanzas que depositaban en él las fuerzas de izquierda en la nueva Checoslovaquia se vieron truncadas cuando Dubcek murió a consecuencia de un accidente de tráfico, ocurrido el 1 de septiembre de 1992 en la carretera Praga-Bratislava. Falleció dos meses después, el 7 de noviembre, y desde entonces no se ha dejado de especular con la versión oficial de su muerte.

M.C.D.2022

EL CALOR DEL VERANO

# Aznar, pescador por un día

## El presidente del Gobierno pasó 11 horas 'faenando' en alta mar ≈ El Rey volvió a quedar entre los 15 primeros en Cascais ≈ Dana actúo en Ibiza

JOAN MELIÁ/SPC / PALMA/MADRID

El presidente del Gobierno, **José María Aznar,** que pasó la jornada de ayer embarcado en un pesquero de Peñíscola, dijo a bordo del *Hermanos Molina* que "es la primera vez que salgo a pescar con tan buenos amigos y tan a gusto". Aznar, que salió del puerto de Peñíscola a las 06:30 horas, declaró a través de la radio del barco a los periodistas que siguieron parte de la jornada de pesca del jefe del ejecutivo desde otro pesquero que estaba "dispuesto a ayudar a pescar a la tripulación". Añadió que habló con los marineros "de varias cosas y aventuras" pero -indicó- que nos la iba "a desvelar ya que algunas son picantes". Como manda la tradición, el presidente del Gobierno almorzó pan con tomate, pescadilla y *xuquet de peix*, un guiso que elaboran los marineros con los primeros pescados que capturan. Aznar, según dijo entre risas, puso "el tinto y el hambre". Aznar permaneció en alta mar, a unas 30 millas de la costa de Peñíscola, muy cerca de las Islas Columbretes, hasta que finalizó la jornada de trabajo de los pescadores, once horas después. Y, mientras, el **Rey Juan Carlos** volvió a quedar entre los quince primeros en la cuarta regata del trofeo que lleva su nombre, organizado por el Club Naval de Cascais y en el que participan más de cincuenta embarcaciones de la clase Dragón.

La cantante de origen israelí **Dana International** llegó a Mallorca para ofrecer un concierto en un macrodiscoteca. Dana, de 27 años, aterrizó en Ibiza dispuesta a deleitar a su público con un gran espectáculo y una selección de sus canciones. Se ha hecho famosa por no ocultar su cambio de sexo y por no perder la sonrisa ante las críticas que los ultraconservadores de su país le dedicaron a su victoria en Eurovisión. Hace ya cuatro años que Dana es mujer -se sometió a la operación de cambio de sexo en Londres- y desde entonces se ha convertido en todo un símbolo para los movimientos gay y en una reina entre las drag queens. Su canción *Diva* le hizo triunfar este año en Eurovisión, pero en ese momento Dana ya tenía cuatro discos en el mercado. Fue a raíz del segundo que adoptó el apellido artístico de International. La artista aseguró que estaba muy contenta de estar en Ibiza a pesar de la larga espera que tuvo que sufrir en el aeropuerto debido a problemas con su equipaje.

Es australiana y trabaja como modelo y además desde hace unos meses es también madre. **Elle Macpherson** se encuentra en Ibiza en compañía de su familia, donde pasea su cuerpo escultural en un vano intento de pasar desapercibida ante los turistas. Sin embargo Elle se dedica con tranquilidad a navegar, broncearse y pescar moluscos en compañía de su hijo Flynn y de su novio Arpade Busson. Precisamente Arpade y la modelo se conocieron en el verano que Elle había pasado en Menorca hace ya dos años. También disfruta de los pasatiempos veraniegos que ofrece la isla y sus variopintos visitantes. Hace unos días, Elle acudió a una fiesta ofrecida por el diseñador **Jean Paul Gaultier,** quien posee una casa en Ibiza.

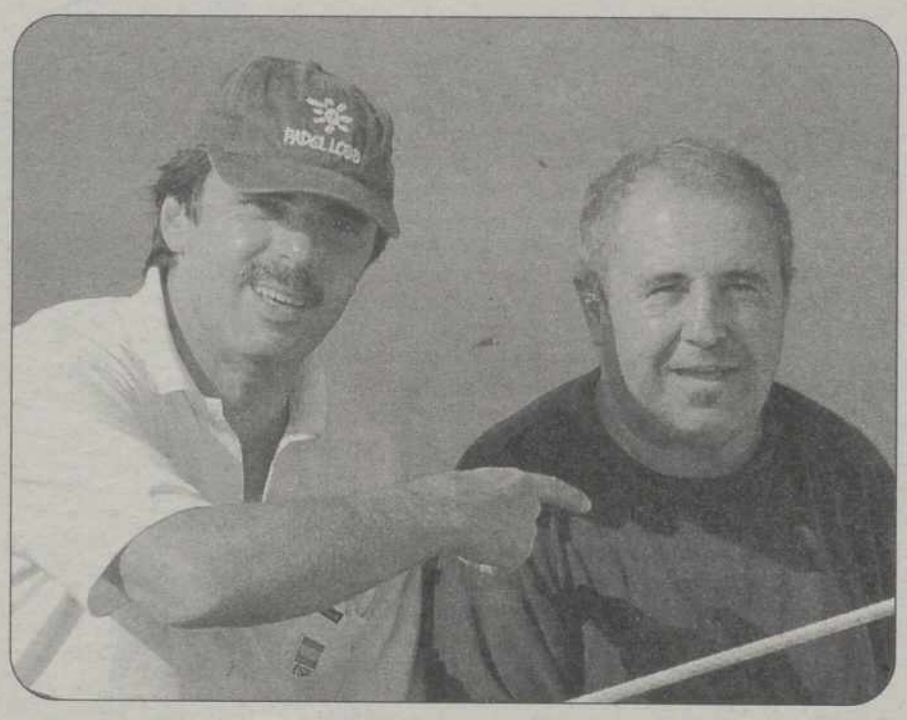

EFE

**Aznar, junto a Agustín Roig, patrón del barco en que salió de pesca**

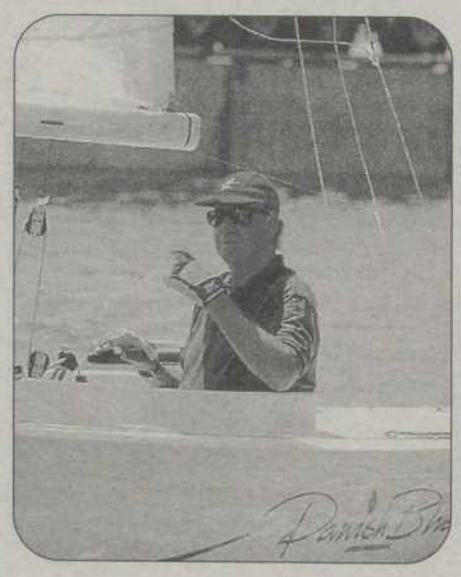

JOSÉ HUESCA/VICENT MARI/EFE

**El Rey de España, en Cascais; Dana actuó en una discoteca de Ibiza**

La velada acabó con un castillo de fuegos artificiales contra el oscuro cielo de la noche ibicenca.

Las fotografías más espectaculares del verano han salido a la luz. Esta semana la revista *Diez Minutos* publica en exclusiva las instantáneas tomadas a la famosa cantante **Ana Belén** a bordo de un barco en aguas de Menorca. Nada tendrían de bombazo sino fuera porque la actriz española luce cuerpazo tomando el sol en *top-less*. A pesar de que la mujer de **Víctor Manuel** ha cumplido ya los 47 y de que el tiempo pasa para todos, Ana Belén todavía puede presumir de su excelente figura y mostrar todos sus encantos a los cuatro vientos. Y así lo hizo. A bordo de un yate y en compañía del periodista **Iñaki Gabilondo** y la esposa de éste -a los que les une una gran amistad desde hace años-, la popular cantante junto a su marido lució tipo con un bikini verde que realzaba su figura estilizada y atlética, muestra de que hace todo lo posible para mantenerse en forma.

Y otra mujer de rompe y rasga que disfruta al máximo de su tiempo libre es la modelo **Mar Flores** quien en una amplia entrevista publicada en *Lecturas* abre las puertas de la casa de los Caños de Meca en donde descansa junto a su hijo de cinco años. Muy bronceada, y luciendo palmito en la playa de la costa gaditana, la actual compañera de **Cayetano Martínez de Irujo** quiere dejar claro que no es un mujer "fría y calculadora", sino "natural, sencilla, muy sincera y muy seria con mi trabajo". No cabe duda que la *top* española está pasando por un momento muy dulce tanto en el ámbito profesional como en lo personal, aunque una vez más, se resiste a contar más detalles sobre su relación con el hijo de la duquesa de Alba, del que tan sólo comenta que es un amigo y se muestra tajante al asegurar que "no nos apetece decir nada más".

≈ **BARCELONA**

### Camus recrea 'La ciudad de los prodigios'

Nueve maquetas recrearán la Barcelona de finales del siglo pasado en la adaptación de la novela de Eduardo Mendoza *La ciudad de los prodigios*, que el director Mario Camus comenzará a rodar el mes próximo. Emma Suárez será Delfina, la joven anarquista de la que se enamora el protagonista, y Olivier Martínez interpretará a Onofre Bouvila, el joven que consigue, con métodos poco limpios, una ascensión en la escala social fulgurante.

≈ **MADRID**

### El turismo produce 770.000 millones

La importancia de la relación entre turismo y cultura fue destacada ayer por la directora general de Turismo de la Comunidad de Madrid (CAM), María Teresa García Siso, quien precisó que los ingresos por este concepto en la región ascienden a 770.000 millones de pesetas, lo que supone un 8 por ciento de su PIB. García Siso destacó que el sector del turismo genera en la comunidad madrileña 100.000 puestos de trabajo directo y es una actividad que se encuentra en vías de expansión.

≈ **MÚSICA**

### Gerona recrea desde hoy la 'schubertiada'

La iglesia románica de Santa María de Vilabertrán se convierte a partir de hoy en el marco de la única *schubertiada* que se celebra cada año en España y que emula las veladas de música y poesía que Franz Schubert celebraba en su Viena natal. Siete conciertos de lied (canción alemana) y de música de cámara componen el programa, que sigue la tradición liederista de otros países centroeuropeos y se celebra en la abadía ampurdanesa.

≈ **ROMA**

### El Papa recibe a sus amigos de la infancia

El Papa Juan Pablo II recibió recientemente a sus amigos polacos de la infancia y a sus compañeros del teatro en su residencia veraniega de Castelgandolfo, al sur de Roma. El Papa, que tiene 78 años, suele hablar con gran afecto sus años de juventud y se reúne cada año con sus amigos de la infancia. El año pasado se reunieron en Polonia, en los montes de Zakopane. Este año, el pontífice recibió a seis compañeros con los que estudió la secundaria.

M.C.D.2022

# El Palencia disputó un partido muy flojo

| | |
|---|---|
| V. DE BAÑOS | 0 |
| PALENCIA | 3 |

**• VENTA DE BAÑOS**
Alberto, Salva, Montero, Rubén, Valbuena, Gala, Luis, David, Ramírez, Miguel y Chechu. -posteriormente entraron: Chema, Pedro, Víctor, Iglesias, Gonzalo y Cerrato.

**• PALENCIA**
Bilbao, Fran, Martín, Manu, Villahoz, Tobar, Róber, García, Molinero, Joaquín y Cuque. -posteriormente entraron: Pahíto, Toni, Paniagua, Raúl, Luis, Ojayo y Guerra.

**• ARBITRO**
Camazón Linacero; auxiliado por García y González.

**• GOLES**
0-1: m.9: Molinero a pase de Róber. 0-2: m.88: Ojayo después de un pase de Guerra. 0-3: m.90: Paniagua en jugada personal.

**• INCIDENCIAS**
Encuentro amistoso como inicio de las Fiestas de Santa Rosa de Lima en Venta de Baños. El Polideportivo venteño presentaba mejor aspecto que en temporadas anterio-

ALBERTO MORENO (VENTA DE BAÑOS)

El Palencia se dejó de pruebas. Ayer, en el Polideportivo venteño formó con el once que se puede considerar base de cara a la próxima temporada. Hizo cambios, pero no tantos como en anteriores encuentros, sin llegar a repartir los minutos de juego.

Pese a la victoria por tres goles a cero, el partido disputado por los de Mariano García fue muy flojo y de su juego se pudieron sacar pocas conclusiones.

El equipo venteño jugó atrás y a la contra, mientras que el Palencia nunca tuvo velocidad debido principalmente a la excesiva altura de la hierba que impidió que el balón rodase con normalidad. Pocas ocasiones para un partido al que le faltó de todo menos goles.

El próximo compromiso de pretemporada del equipo de nuestra capital, será el sábado en el estadio La Camareta de Guardo, contra el equipo de Regional Preferente de esta localidad.

Ayer, se reunieron el presidente del C.F. Palencia y el jugador Cano, para hablar del fichaje de este que puede quedar zanjado definitivamente.

**Un momento del encuentro disputado ayer en Venta de Baños.** FERNANDO JIMENEZ.

## El "once" de Mariano García

| | |
|---|---|
| 1 | Bilbao |
| 2 | Villahoz |
| 3 | Martín |
| 4 | Peña |
| 5 | Fernando |
| 6 | Cano |
| 7 | Joaquín |
| 8 | García |
| 9 | Molinero |
| 10 | Cuque |
| 11 | Róber |

**No ha comenzado la liga, pero en la mente de Mariano García está su once base, con su particular esquema 3-2-3-2. Bilbao será el portero titular. Villahoz y Fernando son seguros en defensa. Martín y Fran se disputan el lateral zurdo, con preferencia para el primero. Peña y Cano estarán en los pivotes. García, Joaquín y Róber parecen fijos en la media punta. Molinero es fijo arriba. Su compañía de momento es Cuque, hasta que esté a punto Cantero.**

## El campeón de liga, atracción en el Torneo 3x1 de baloncesto

REDACION

Restan siete días para que llegue la cita más importante, con el baloncesto de ACB, en nuestra ciudad: la celebración del XVI Torneo de Baloncesto Ciudad de Palencia. El próximo 27 de agosto estarán en Palencia los equipos del TDK Manresa, actual campeón de liga, y los dos máximos exponentes del baloncesto regional, el León Caja España y el Fórum de Valladolid.

La organización del Torneo, el Patronato Municipal de los Deportes, ha configurado un nuevo sistema de competición para esta cita, concentrando la actividad en una única jornada. De esta forma, el horario será el siguiente:

- 20,00.- Caja España-Fórum de Valladolid.
- 21,00.- TDK Manresa-perdedor del primer partido.
- 22,00.- TDK-ganador del primer partido.

**Concursos**

Habrá dos concursos, "el canastón" para los espectadores y el de triples, a cargo de dos jugadores de cada equipo participante. Serán dos alicientes a sumar a esta edición.

Desde el pasado lunes y hasta la jornada de hoy están a la venta las localidades correspondientes a los abonados de pasadas ediciones. Hasta el momento, el ritmo de venta es bueno, síntoma del interés que ha despertado la nueva configuración del torneo y la composición del cartel.

A partir del próximo lunes se pondrá a la venta el resto de localidades. Las mismas se podrán adquirir en las oficinas del Patronato Municipal de los deportes, en horario de 10 a 14 horas.

**Problemas en el Fórum**

Las noticias que han llegado a la organización, el Patronato Municipal de los Deportes, indican que ha llegado la normalidad al Fórum de Valladolid y el equipo de la vecina localidad del Pisuerga ha centrado sus esfuerzos en preparar la pretemporada de forma intensa, bajo la tutela de Gustavo Aranzana, viejo conocido de la afición palentina. El que fuera entrenador del CB Palencia y León espera que en las próximas horas se incorporen los jugadores norteamericanos y que puedan jugar ya en Palencia.

El TDK ha jugado sus primeros encuentros de pretemporada, cayendo en el primero de ellos ante el Juventud de Badalona. Mientras tanto, el León ha enviado la relación de jugadores que estarán en Palencia: Marccini, Galilea, Ordín, Changa, Peñarroya, Chagoyen, Williams, Diego Pérez, Mackey, Martín Ferrer y Roy Fisher.

## BREVES

**■ VUELTA CICLISTA**

### Otra baja para la Vuelta a Palencia

El equipo Alcosto Leber decidió ayer no presentarse a esta edición de la Vuelta Ciclista a Palencia debido a su participación en la Vuelta a Venezuela. Este conjunto, filial del equipo profesional del Estepona, es la segunda vez consecutiva que decide no participar en la ronda palentina, lo que se une a la baja anunciada del equipo Plastimer. El directos de la Vuelta, Santiago Amor ha comunicado que los conjuntos encargados de sustituir al Alcosto y al Plastimer serán el Agua de Mondariz y el asturiano Hotel Flamingo.

**■ FICHAJES**

### Juanjo se puede ir a la liga portuguesa

Juanjo, que recientemente fue dado de baja del Logroñés, puede firmar por el Chaves de la liga portuguesa, en lo que será una aventura para el delantero palentino, que tras ser dado de baja del club riojano recibió una oferta del Palencia, que agradeció pero que desestimó a la espera de otras más importantes. Pedro Arquero, otro d elos jugadores palentinos que se encuentran sin equipo, quiere probar fortuna por el Cacereño, donde hace años militó el también jugador palentino Alonso.

**■ JUVENILES**

### Arranca el Torneo de Venta de Baños

Hoy comienza el Torneo de fútbol juvenil sub-18 en la localidad palentina de Venta de Baños. Este prestigioso torneo, que se celebra como memorial a Manuel Ibáñez, cuenta con un plantel de lujo como el At. de Madrid, el Real Madrid, el At. de Bilbao y el Real Valladolid. Los emparejamientos de estos equipos tendrán lugar a partir de las 5 de la tarde, con el partido que enfrenta a el Atlético de Madrid con el Real Valladolid. El siguiente partido, que comenzará a las siete menos cuarto enfrentará al R. Madrid con el At. Bilbao.

**■ LIBERTAD**

### Siguen los problemas con Cuque y Alex

Las cartas de libertad de Cuque y Alex siguen dando problemas. El Lermeño sí ha dado la del primero, peri dirigida al Vadillos, no al Palencia. El Aguilar ha prometido darla, sin cobrar peseta alguna, pero no ha llegado. Los dos jugadores de forma personal tendrán que Solucionar este asunto. Mariano García quiere cerrar de manera definitiva la plantilla tras disputarse el encuentro de mañana en La Camareta ante el Guardo y para esa fecha quiere una solución para estos dos temas.

M.C.D.2022

TAI-CHI

# Buena participación en las jornadas técnicas del Patronato Municipal

**Continuando con el Plan de Formación Técnica, programado por el Patronato Municipal de los Deportes, se están desarrollando las Jornadas Técnicas sobre la Enseñanza del Ta-chi con una buena participación de practicantes de esta modalidad de gimnasia china, que de forma clara está siendo elegida por bastantes palentinos.**

REDACCION

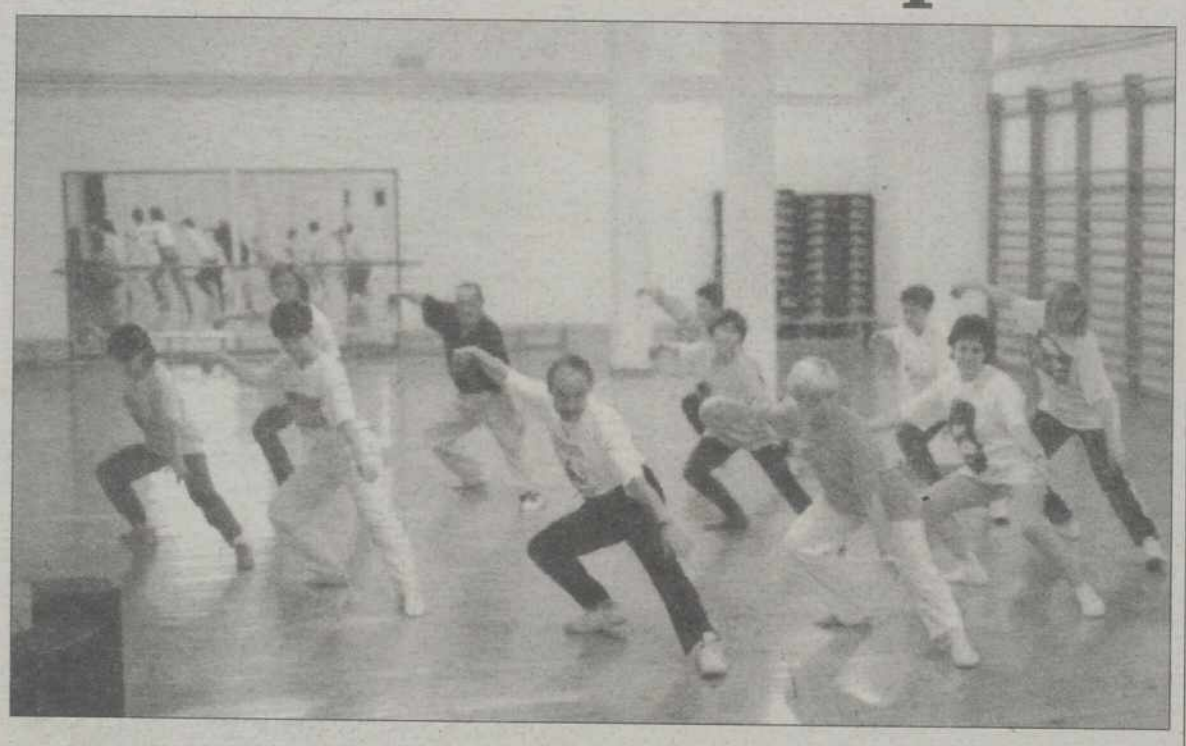

Un momento de las jornadas técnicas del tai-chi.

En esta ocasión el Patronato Municipal de los Deportes cuenta con la colaboración de INICE Palencia, concretamente con Juan José Mendoza, para impartir un interesante programa didáctico sobre la enseñanza del tai-chi.

Las clases se imparte por las mañanas en los gimnasios de la Ensenada, con un temario muy práctico en el que se incluyen 37 movimientos de chung man ching y se comienza con el trabajo de tui-shou, ejercicios con parejas, que enseñan a interpretar la energía del compañero.

Las sesiones de tarde incluyen una parte teórica y otra práctica. En la primera se ve el origen del tai-chi y las razones por las que se ha hecho tan popular esta disciplina oriental, entre ellas el gran beneficio que hace para la salud.

Dentro de la práctica se vieron los primeros movimientos de la forma con espada. No hay que olvidar que el tai-chi era y es un arte marcial, aunque el 97% de sus practicantes estén más interesados en los beneficios que aporta a la salud, tanto mental como físicamente. Esta forma de espada se practica de forma relajada, muy lenta y centrada en los movimientos. Las clases teóricas se complementan con una serie de vídeos de grandes maestros, pertenecientes a China y otras partes del mundo. El programa incluye un total de 40 horas, de lunes a viernes, del día 17 al 21 de este mes. Con ello, técnicos y aficionados se encuentran en Palencia para de forma intensiva incidir en los aspectos didácticos.

# Comenzó el Campeonato Tierra de Campos de pelota a mano

El Campeonato de pelota a mano Tierra de Campos, que como cada año organiza la Fundación provincial de deportes, comenzó el pasado sábado. El Frontón de Villaherreros acogió esta primera jornada, en un torneo que alcanza ya la decimotercera edición.

Una vez finalizada la competición del inter-pueblos, los siete equipos inscritos en esta prueba podrán ocupar su tiempo libre practicando el deporte que más les gusta, dando de esta manera salida a su afición.

### Calendario

El torneo se desarrolla desde el día 15 de agosto al 20 de septiembre, con estos emparejamientos próximos:

* 23 agosto. Frontón de Aguilar de Campoo.

Aguilar de Campo-Cabria.

Villaherreros-San Cebrián de Campos.

Itero de la Vega-Santervás.

Descansa Villaherreros.

* 30 de agosto. Frontón de Paredes de Nava.

Aguilar-Santervás.

Villaherreros-Paredes de Nava.

Itero de la Vega-San Cebrián de Campos.

Descansa Cabria.

* 6 de septiembre. Frontón de Itero de la Vega.

Aguilar de Campoo-Itero de la Vega

Villaherreros-Santervás de la Vega.

Paredes de Nava-Cabria.

Descansa San Cebrián de Campos.

* 13 de septiembre. Frontón de San Cebrián de Campos.

Aguilar de Campoo-San Cebrián de Campos.

Villaherreros-Cabria.

Santervás de la Vega-Paredes de Nava.

Descansa Itero de la Vega.

* 20 de septiembre. Frontón de Aguilar de Campoo.

Villaherreros-Itero de la Vega.

San Cebrián de Campos-Paredes de Nava.

Cabria-Santervás de la Vega.

Descansa Aguilar de Campoo.

# Aguas de Mondariz sustituye a Plastimer en la Vuelta Ciclista a Palencia

ALBERTO MORENO

Tras la espantada del Plastimer, que decidió no correr la ronda palentina, argumentando, a tres días de su inicio, que no disponía de una plantilla en condiciones para abordar una ronda de estas características, la Unión Ciclista Palencia se movilizó para encontrar un equipo que relevará a esta importante escuadra, que como castigo no volverá a correr en Palencia, cuando menos con su actual director.

El primer equipo en ser tentado por Santiago Amor fue el Cafés Baqué, una de las mejores escuadras vascas, aunque este año no esté en su mejor momento. Sin embargo, no aceptaron la oferta, dado el poco tiempo material que disponían y el hecho que los corredores no estaban dispuestos para correr. El siguiente objetivo fue el Saunier Duval de La Rioja, pero fue imposible ponerse en contacto con su técnico Machín, cuyo teléfono no se descolgada. Dada la premura de tiempo, la UCP decidió llamar a un equipo habitual en la ronda palentina que en esta ocasión había sido dejado como reserva, el Aguas de Mondariz gallego. Estos aceptaron y estarán en Palencia, además prometiendo hacerlo con un equipo competitivo, con el fin de ser fijos para las próximas ediciones. No han confirmado su seis, pero como corredores más destacados de este año tienen a Ezequiel Mosquera, que fue tercero en la Vuelta a Castellón, David García, ganador de una etapa en la Vuelta a Valladolid, en la que fue noveno, y campeón regional gallego sub-23 en contrarreloj, David Valero, décimo en la Vuelta a Granada y el escalador Miguel Angel Manteiga, que ya corrió hace dos temporadas con el Zamora Paisaje Natural en calidad de cedido.

### Cambio de escenario

La Unión Ciclista Palencia quiere recordar, tal como adelantamos hace un par de días, que la presentación oficial de los equipos que estaba prevista el sábado a las 12,00 en la Plaza Mayor será finalmente en el Parque Isabel II, dado que a esa misma hora se celebrar un festival folklórico en la capital palentina en ese mismo escenario.

En la edición de mañana, el Diario Palentino iniciará la serie de suplementos especiales de la ronda palentina, con un cuadernillo diario de cuatro páginas. En la edición de mañana serán doce páginas, con el recorrido de la ronda palentina, la lista de dorsales, el palmarés de los corredores más importantes que tomarán parte. Diariamente aparecerá la crónica de la carrera, los protagonistas, el comentario de david Nieto, director del único equipo palentino en la categoría, el Danisa, las clasificaciones y un comentario en torno a la etapa de la siguiente jornada.

Televisión Palencia, desde las once de la noche, ofrecerá a su vez durante toda la Vuelta ciclista a Palencia un amplio reportaje de la etapa del día con una duración de media hora

M.C.D.2022

EUROPEO DE ATLETISMO

# Reyes Estévez sucede a Cacho en el trono europeo

## El furibundo ataque del barcelonés le entregó el oro ● El soriano fue bronce

**El medio fondo español tiene una nueva estrella. Reyes Estévez sucedió ayer en el trono europeo al gran Fermín Cacho, que no pudo aguantar el ataque final del portugués Rui Silva y, finalmente, obtuvo la medalla de bronce. Estévez es el nuevo rey de Europa.**

JOSÉ ANTONIO DIEGO / BUDAPEST

Reyes Estévez coronó ayer con el título absoluto de campeón de Europa de 1.500 metros una asombrosa cadena de victorias en cuantas competiciones continentales ha participado desde 1990 y sucedió en el trono europeo a otro español, Fermín Cacho, que en un año de transición para él se conformó con la medalla de bronce.

La final europea de 1.500 metros consolidó a Reyes Estévez, a sus 22 años recién cumplidos, como el segundo mejor mediofondista del Viejo Continente y le sitúa ya en condiciones de plantar cara al actual plusmarquista europeo y campeón olímpico de Barcelona, Fermín Cacho. La facilidad con que Reyes se alejó de sus adversarios cuando apretó a fondo el acelerador en los últimos 200 metros sorprendió al propio protagonista, que cuando miró hacia atrás, a diez metros de la meta, no daba crédito a su insultante victoria. "Tengo que reconocer que cuando miré atrás y no vi a nadie no me podía creer", confesó tras su triunfo.

La carrera transcurrió en su primera parte como Cacho había previsto, a marcha lenta, pero no ocurrió lo que el soriano había predicho a partir de los 800 metros. Nadie perdió los nervios ni salió de estampida. El grupo llegó compacto a la última vuelta, y ahí el joven portugués Rui Silva supo sacar tajada de su velocidad.

Estévez se permitió el lujo de andar de atrás para adelante durante un kilómetro, pero supo estar atento en el momento decisivo. Al toque de campana tomó posiciones, para lo cual hubo de sortear por la calle cuatro a Fermín Cacho, que emprendía realizar la misma operación táctica.

Rui Silva fue en cabeza la mitad de la última vuelta, hasta que Estévez le pasó en la curva como una locomotora por la derecha. Cacho, sin suficientes competiciones en sus piernas este año, cedió ante el empuje del portugués pero tuvo redaños para mantenerse en el podio cuatro años después de haber conquistado el título europeo.

**La facilidad con que Estévez se alejó de todos cuando aceleró a fondo le sorprendió incluso a él mismo**

El sueño de un triplete español se desvaneció en la última vuelta, cuando Andrés Díaz sufrió un tropezón con el francés Chejemani y llegó en pésimas condiciones a los últimos 200 metros hasta terminar perdido en el undécimo puesto. Sus problemas físicos hicieron el resto.

Reyes Estévez fue campeón de Europa Sub-16 en 1990, campeón Sub-17 el año siguiente, campeón Junior en 1993 y 1995 –en éste con récord de Europa de la categoría– y en 1997 fue campeón Sub–23. Su apetito de triunfos no conoce límites. Ayer consiguió una nueva cima continental.

**El sueño de un triplete español se desvaneció en la última vuelta, cuando Andrés Díaz tropezó**

Fermín Cacho se mostró satisfecho con su medalla de bronce, un premio de menor cuantía para un atleta de su prodigioso historial. "Estar en el podio ya es importante. Lo doy por bueno en una temporada casi en blanco. Ahora voy a seguir compitiendo para intentar cerrar la temporada con una buena marca y luego hay que planificar el año que viene, ya que los Mundiales de Sevilla son el próximo reto".

El atleta soriano puede estar tranquilo y satisfecho, su alumno más aventajado sacó ayer más nota que él y le sucedió en el trono europeo.

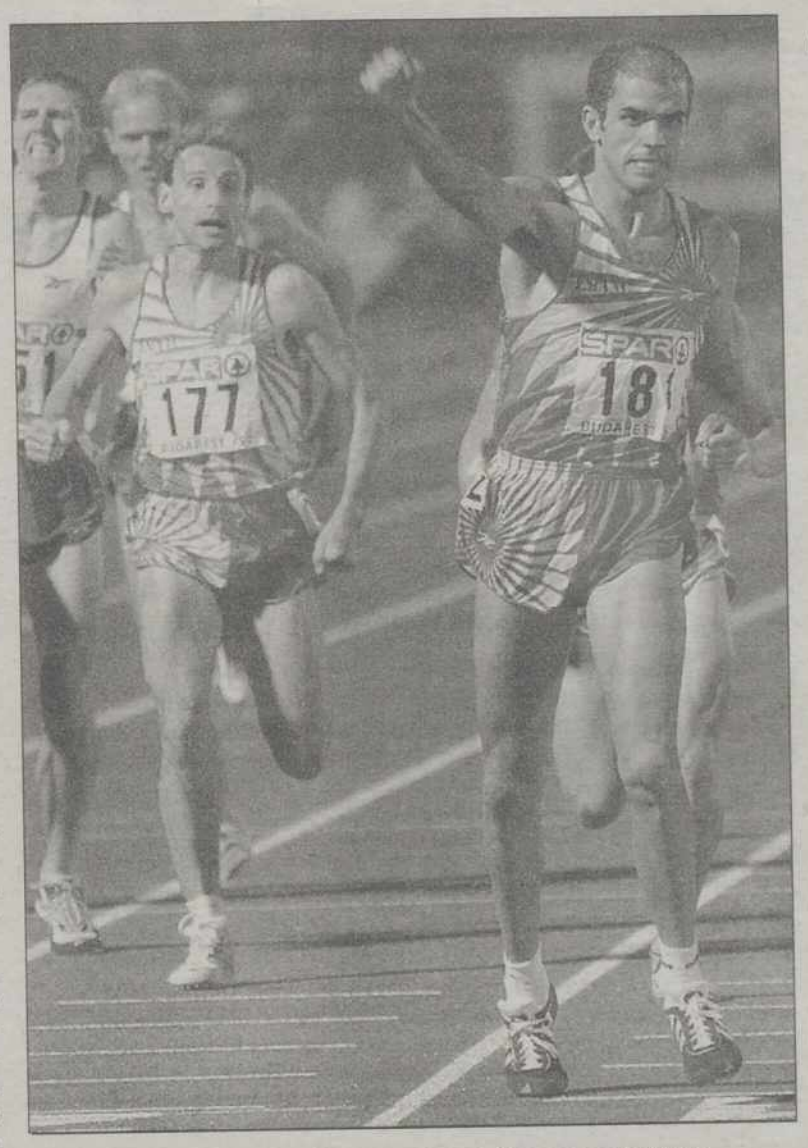

Reyes Estévez levanta rabioso su barzo tras ganar / REUTERS

## "Me sorprendí cuando miré atrás y no vi a nadie"

Reyes Estévez explicó su victoria en la final europea de 1.500 metros como fruto de un "hachazo increíble" que dio en la última vuelta y que le permitió coronarse campeón de Europa y sentir que una medalla de oro "es algo diferente, aunque sea de un Campeonato de Europa". El barcelonés advirtió que "no fue tan fácil como pareció", pero que experimentó "muy buenas sensaciones a una vuelta del final. Ha sido parecido a lo que ocurrió en el campeonato de España de San Sebastián. Venía de correr en 3:30 y eso da mucha moral".

Estévez no se percató de que Fermín Cacho perdía la plata en beneficio del portugués Rui Silva. "Pensaba que Fermín venía segundo porque cambió conmigo". Pese a su victoria, Reyes Estévez asegura que el número uno de España sigue siendo Fermín Cacho. "En cuanto a marcas estoy muy lejos de él, y en títulos me queda mucho por alcanzar lo que él. Apenas estoy empezando". El barcelonés esperaba "algo más de los británicos. Creía que la carrera se resolvería en los últimos 80 metros. Yo mismo me he sorprendido cuando miré para atrás y no venía nadie".

Por su parte, Fermín Cacho resaltó el triunfo de Estévez. "Es un digno campeón y se lo ha ganado a pulso en una gran temporada", indicó el soriano, quien advirtió, sin embargo, que "el año próximo será distinto, o al menos eso espero. Reyes será un rival más. Lo que hace falta es estar bien. He salido a defender mi título europeo y he demostrado que podía hacerlo". Cacho conocía la velocidad final del portugués Rui Silva, que le pasó en los últimos metros. "Sabía que era rápido y me ha ganado en los últimos cuatro metros, pero es que llevo pocas competiciones en las piernas y eso se acusa. De todas formas, estar en el podio ya es importante. Lo doy por bueno".

## zancadas

**La final** femenina de 1.500 fue una exhibición de la rusa Yelena Afanasieva, que corrió en cabeza desde la salida hasta la meta y venció con una marca notable de 1:58.50 para haber sido conseguida en esas condiciones. Por su parte, Annarita Sidoti alargó su hegemonía en la marcha femenina al obtener el título europeo de 10 kilómetros un año después de haber logrado en Atenas el mundial. En Budapest venció de punta a cabo.

**El atleta** austríaco Georg Weidlinger se cayó en la primera serie de 3.000 obstáculos al tropezar con una valla y sufrió heridas en la cabeza y en la rodilla derecha que aconsejaron su traslado a un hospital de Budapest. Weidlinger, que llevaba el dorsal número 13, será examinado radiológicamente para comprobar el alcance de sus lesiones. Las caídas en las dos series de 3.000 fueron la nota predominante.

**María Vasco** tuvo una medalla al alcance, pero no la consiguió. Con lágrimas en los ojos afirmó que estaba "contenta" con el quinto puesto en la final de 10 kilómetros marcha, pese a que a sólo dos vueltas del final se vio "en el podio". "A dos vueltas de la llegada marchaba segunda. Tal vez debí ser algo más prudente y haberme frenado un poco, pero eso es muy fácil decirlo ahora, después de la carrera", se lamentó llorosa.

**En el 400** vallas hubo sorpresa. El favorito Ruslan Mashchenko, que tenía desbrozado el camino hacia la victoria tras la caída en semifinales del campeón mundial, el francés Stephane Diagana, se atascó en la última valla y fue derrotado por el polaco Pawel Januszewski, un hombre de 48.90 pero de correr más fluido, que batió al ruso y también su récord nacional con 48.17 de forma increíble.

**David Canal**, finalista de 400 metros, aseguró que "ya no hay más objetivos", una vez conseguido éste, y que en la final del viernes saldrá relajado. "Me da igual quedar quinto que sexto o que el último". Canal, de sólo 19 años y que batió el récord nacional Junior, se entrena sólo cuatro días a la semana para no cargar su joven musculatura con un trabajo excesivo y cuidar su progresión. "El resto lo dedico a pasear o ir al cine".

M.C.D.2022

EUROPEO DE ATLETISMO

# España completa su dominio en el medio fondo con tres finalistas en 3.000 obstáculos

J.A.D. / BUDAPEST

España tendrá tres representantes en la final europea de 3.000 metros obstáculos por vez primera en alta competición gracias a Eliseo Martín, Ramiro Morán y Luis Martín, que se ganaron brillantemente el puesto en las series. Los tres obstaculistas españoles se fundieron en un abrazo al terminar la segunda serie semifinal y vivieron momentos de emoción en el Nepstadion de Budapest.

El madrileño Luis Martín y el zamorano Ramiro Morán protagonizaron el hecho insólito de copar los dos primeros puestos en una serie de esta especialidad, en ambos casos con marcas destacadas, y Eliseo Martín se metió en la final por tiempos.

Morán y Martín

Luis Martín ganó la segunda serie con la mejor marca de su vida (8:27.31). "Hemos ido muy tranquilos, porque vimos muy pronto que nos metíamos entre los cuatro primeros. En la final, que está muy abierta, no descartamos nada", declaró el madrileño.

Ramiro Morán, segundo en la segunda serie con 8:27.46, su mejor marca este año, sufrió una caída al paso por el primer kilómetro pero se recuperó bien aprovechando el ritmo lento de la carrera. "No quisimos forzar para no perjudicar a Eliseo", reveló el zamorano. Eliseo Martín dio con su cuerpo en la ría a cuatro vueltas del final. "Me quedé descolgado y he tenido que ir a remolque, pero al final me he visto bien y he esprintado a morir", comentó el atleta oscense de Monzón, que se metió por tiempos (8:27.35) en la final.

El próximo domingo, a las 18.05, tres atletas españoles estarán en la lucha por las medallas en la final de 3.000 metros obstáculos, una prueba que languidecía desde hace años en España.

# La jornada de hoy vivirá el tercer asalto español a los metales de la marcha

J.A.D. / BUDAPEST

La marcha española acometerá hoy el tercer asalto a las medallas en los campeonatos de Europa por medio de su mejor especialista en los 50 kilómetros, el madrileño Jesús Ángel García Bragado, que hace cuatro años, en Helsinki, se quedó a las puertas del podio.

García Bragado, discípulo de Jordi Llopart, campeón de Europa en Praga'78, es la única esperanza española de medalla, pues los otros dos representantes, el campeón nacional Santiago Pérez y Mikel Odriozola, están todavía lejos del nivel del madrileño, campeón mundial en Stuttgart'93.

María Vasco (248)

García Bragado, subcampeón mundial el año pasado en Atenas, se batirá por las medallas con algunos de los clásicos de la prueba como el polaco Robert Korzeniowski, el finlandés Valentin Kononen y el ruso Nikolay Matiujin, además de otros que han demostrado buena forma este año, como el ruso Plotnikov y el polaco Lipiec.

Maite Zúñiga, la capitana del equipo femenino español, correrá las semifinales de 1.500 y las pertiguistas Dana Cervantes y Mar Sánchez competirán en la final con esperanzas de terminar entre las ocho mejores. Por la mañana entrará en acción la heptatleta Inma Clopés, el vallista Hipólito Montesinos y los ochocentistas Roberto Parra y José Antonio Redolat. Rematará el programa el joven barcelonés David Canal, que con 19 años se ha metido en la final de 400 metros.

## Calendario

**Programa** de pruebas para hoy y resultados de ayer:

**CALENDARIO:** 08.00. 50 kilómetros marcha FINAL; 09.30. 100 m. vallas Heptatlon; 10.00. Jabalina (H) Calificación; 10.00. 800 metros (H) 1ª ronda; 10.20. Longitud (M) Calificación; 10.30. Altura Heptatlon; 10.50. 110 m. vallas (H) 1ª ronda; 14.00. Martillo (M) Calificación; 15.30. Peso Heptatlon; 17.00. Pértiga (M) FINAL; 17.30. Altura (H) FINAL; 18.05. 200 metros (M) Semifinales; 18.20. 200 metros (H) Semifinales; 18.30. Disco (M) FINAL; 18.35. 1.500 metros (M) Semifinales; 19.10. 200 metros Heptatlon; 19.35. 400 metros (M) FINAL; 19.50. 200 metros (M) FINAL; 20.05. 400 m. vallas (M) FINAL; 20.20. 200 metros (H) FINAL; 20.35. 400 metros lisos, (H) FINAL.

**RESULTADOS: Decatlon,** FINAL, 20. Jaime Peñas 7.236. **1.500 metros,** (H) FINAL, 1. Reyes Estévez (3:41.31); .2. Rui Silva (POR 3:41.84); 3. Fermín Cacho (3:42.13); 11. Andrés Díaz (3:46.99). **10 kms. marcha,** (M) FINAL, 5. María Vasco (43:02 récord nacional); 16. Celia Marcén (45:34). **3.000 obstáculos.** Serie 1, 5. Eliseo Martín (8:27.35, final por puestos); Serie 2, 1. Luis Martín (8:27.31); .2. Ramiro Morán 8:27.46. **400 metros,** (H) Semifinales. Serie2. 3. David Canal (45.29). Serie 1. 8. Antonio Andrés (46.59).

## Lotería Nacional
## SORTEO DEL JUEVES

SORTEO 67/98

**SORTEO DEL DÍA 20 DE AGOSTO DE 1998**

**Seis series de 100.000 billetes cada una**

**Lista acumulada de las cantidades que han correspondido a cada una de las seis series de los números premiados, clasificados por su cifra final**

Estos premios podrán cobrarse hasta el día 20 de noviembre de 1998, INCLUSIVE

| PRIMER PREMIO NÚMERO 70287 | PESETAS | SERIE |
|---|---|---|
| | 60.010.000 | 1.ª |
| | 60.010.000 | 2.ª |
| | 60.010.000 | 3.ª |
| | 60.010.000 | 4.ª |
| | 60.010.000 | 5.ª |
| | 60.010.000 | 6.ª |

| PREMIO ESPECIAL NÚMERO 70287 | PREMIO ACUMULADO PESETAS | SERIE | FRACCIÓN |
|---|---|---|---|
| | 100.001.000 | 1.ª | 6.ª |

| 0 | 1 | 2 | 3 | 4 | 5 | 6 | 7 | 8 | 9 |
|---|---|---|---|---|---|---|---|---|---|
| Números Pesetas | Números Pesetas | Números Pesetas | Números Pesetas | Números Pesetas | Números Pesetas | Números Pesetas | Números Pesetas | Números Pesetas | Números Pesetas |
| 70200.....50.000 | 70201.....50.000 | 70202.....50.000 | 70203.....50.000 | 70204.....50.000 | 70205.....50.000 | 70206.....55.000 | 70207.....55.000 | 70208.....55.000 | 70209.....50.000 |
| 70210.....50.000 | 70211.....50.000 | 70212.....50.000 | 70213.....50.000 | 70214.....50.000 | 70215.....50.000 | 70216.....55.000 | 70217.....55.000 | 70218.....55.000 | 70219.....50.000 |
| 70220.....50.000 | 70221.....50.000 | 70222.....50.000 | 70223.....50.000 | 70224.....50.000 | 70225.....50.000 | 70226.....55.000 | 70227.....55.000 | 70228.....55.000 | 70229.....50.000 |
| 70230.....50.000 | 70231.....50.000 | 70232.....50.000 | 70233.....50.000 | 70234.....50.000 | 70235.....50.000 | 70236.....55.000 | 70237.....55.000 | 70238.....55.000 | 70239.....50.000 |
| 70240.....50.000 | 70241.....50.000 | 70242.....50.000 | 70243.....50.000 | 70244.....50.000 | 70245.....60.000 | 70246.....55.000 | 70247.....55.000 | 70248.....65.000 | 70249.....50.000 |
| 70250.....50.000 | 70251.....50.000 | 70252.....50.000 | 70253.....50.000 | 70254.....50.000 | 70255.....50.000 | 70256.....55.000 | 70257.....55.000 | 70258.....55.000 | 70259.....50.000 |
| 70260.....60.000 | 70261.....50.000 | 70262.....50.000 | 70263.....50.000 | 70264.....50.000 | 70265.....50.000 | 70266.....55.000 | 70267.....55.000 | 70268.....55.000 | 70269.....50.000 |
| 70270.....50.000 | 70271.....50.000 | 70272.....50.000 | 70273.....50.000 | 70274.....50.000 | 70275.....50.000 | 70276.....55.000 | 70277.....55.000 | 70278.....55.000 | 70279.....50.000 |
| 70280.....100.000 | 70281.....100.000 | 70282.....100.000 | 70283.....100.000 | 70284.....120.000 | 70285.....100.000 | **70286...1.355.000** | **70287..60.010.000** | **70288...1.355.000** | 70289.....100.000 |
| 70290.....50.000 | 70291.....50.000 | 70292.....50.000 | 70293.....50.000 | 70294.....50.000 | 70295.....50.000 | 70296.....55.000 | 70297.....55.000 | 70298.....55.000 | 70299.....50.000 |
| **Terminaciones** | **Terminaciones** | **Terminaciones** | **Terminaciones** | **Terminaciones** | **Terminaciones** | **Terminaciones** | **Terminaciones** | **Terminaciones** | **Terminaciones** |
| 0280.....50.000 | 0281.....50.000 | 0282.....50.000 | 0283.....50.000 | 0284.....70.000 | 0285.....50.000 | 0286.....80.000 | 0287.....260.000 | 0288.....80.000 | 0289.....50.000 |
| 320.....25.000 | 791.....25.000 | | 373.....25.000 | 644.....25.000 | 45.....10.000 | 286.....30.000 | 287.....90.000 | 288.....30.000 | 549.....25.000 |
| 60.....10.000 | | | 803.....25.000 | 84.....20.000 | | 716.....30.000 | 87.....35.000 | 48.....15.000 | 759.....25.000 |
| | | | | | | 6.....5.000 | 7.....5.000 | 8.....5.000 | |

M.C.D.2022

FÚTBOL

## No hubo sorpresas en las listas europeas de Van Gaal y Hiddink

SPC / MADRID

Guus Hiddink, entrenador del real Madrid, desveló ayer por fin el misterio a voces que guardaba sobre los descartes para la Liga de Campeones. No hubo sorpresas y José Emilio Amavisca, Víctor Sánchez y el uruguayo Federico Magallanes son las bajas oficiales de la lista europea del club blanco. Hiddink dio una lista oficial de 25 jugadores, a los que también asignó un número.

Por su parte, el Barcelona también comunicó a la UEFA la lista de jugadores inscritos para la primera fase de la Liga de Campeones, en la que no figuran los hermanos Frank y Ronald de Boer, que en caso de ser fichados no podrán disputar competiciones europeas hasta marzo de 1999.

**Inscritos en la Liga de Campeones:**

**REAL MADRID:** 1.Bodo Illgner; 2. Christian Panucci; 3. Roberto Carlos da Silva; 4. Fernando Hierro; 5. Manuel Sanchis; 6. Fernando Redondo; 7. Raúl González; 8. Pedja Mijatovic; 9. Davor Suker; 10. Clarence Seedorf; 11. Savio Bortolini; 12. Iván Campo; 13. Pedro Contreras; 14. José María Gutiérrez; 15. Fernando Morientes;16. Jaime Sánchez; 17. Robert Jarni; 18. Aitor Karanka; 19. Fernando Sanz; 20. Roberto Rojas; 21. Edgar Carvalho; 22. Christian Karembeu; 23. Samuel Etoo; 24. Álvaro Benito; y 25. Eduardo Almansa.

**BARCELONA:** 1. Vitor Baia; 2. Michael Reiziger; 4.Josep Guardiola; 5. Abelardo Fernández; 6. Óscar García; 7. Luis Figo; 8. Albert Celades; 9. Sonny Anderson; 10. Giovanni Silva; 11. Vitor Borba Rivaldo; 12. Sergi Barjuán; 13. Rudolfus Hesp; 14. Emmanuel Amunike; 15. Phillip Cocu; 16. Dragan Ciric; 17. Winston Bogarde; 20. Miguel Ángel Nadal; 21. Luis Enrique; 22. Gbenga S. Okunowo; 23. Boudewijn Zenden; 24. Roger García; 25. Francesc Xavier Arnau 26. Xavier Hernández.

DOPAJE

# Merode, ni rectifica, ni dimite

### Mantiene sus acusaciones de dopaje contra España ● Samaranch le pidió explicaciones ● Y convocó una reunión conciliadora

**Alexandre de Merode aseguró ayer que no piensa dimitir, tal como ha pedido que lo haga el Comité Olímpico Español, y que tampoco va a retractarse de sus declaraciones en las que denunciaba la falta de ética sobre el dopaje de los médicos y deportistas españoles.**

JOSEP BOSCH / LAUSANA

El presidente de la Comisión Médica del Comité Olímpico Internacional, Alexandre de Merode, aseguró ayer en una conversación informal con periodistas, tras la reunión del COI sobre dopaje, que no se retractará de las afirmaciones que hizo en el diario francés *Le Figaro* sobre la falta de ética de la profesión médica deportiva española y la tendencia al dopaje del deporte español, además de discrepar de la opinión expresada por Juan Antonio Samaranch sobre que habría que reducir la lista de sustancias consideradas dopantes.

Merode dijo que no pretendía atacar a España, ya que el problema del dopaje afecta a todo el mundo y no únicamente al deporte español. En cuanto a la petición de dimisión hecha por el COE, Merode dijo que intentará hablar con las autoridades deportivas españolas para solucionar el problema, pero descartó que vaya a dimitir "porque no creo haber mentido, simplemente hablé en concreto de un país, en vez de hacerlo en general".

El directivo francés tuvo con Juan Antonio Samaranch una reunión previa a la extraordinaria de la Comisión Ejecutiva del COI, dedicada exclusivamente a considerar el asunto del dopaje, para darle explicaciones de sus manifestaciones.

Según fuentes del COI, las declaraciones de Merode causaron irritación en la institución ya que el príncipe señalaba a un país concreto –el de Samaranch– cuando el problema es general "y se metió así en una polémica estéril y muy peligrosa que puede costarle cara".

Merode (arriba) y Samaranch, ayer en la reunión del COI / REUTERS

#### Reunión conciliadora

Samaranch anunció tras la conversación que convocará una reunión entre el Comité Olímpico Español y Merode el próximo 31 de agosto para solucionar las diferencias, cita que ya han aceptado ambas partes. "Estoy convencido de que en esa reunión podemos arreglar el asunto", dijo Samaranch. El COI anunció que planea constituir un organismo antidopaje para perfeccionar el control en el uso de sustancias estimulantes en el deporte y extender su alcance. La creación del organismo, bautizado hoy con el nombre OMADA (Olimpic Movement Anti-Doping Agency), será propuesta a la Cumbre andidopaje que se desarrollará en Lausana los días 2 y 3 de agosto del año próximo.

El presidente del COI dijo categóricamente que no se quitará de la lista de sustancias prohibidas ninguna droga o fármaco que tenga efectos estimulantes para el rendimiento de los atletas o les otorgue alguna ventaja deportiva.

## BREVES

■ CICLISMO

### Olano asegura su triunfo en Burgos

El corredor italiano Leonardo Piepoli, del equipo Saeco, fue el vencedor de la cuarta etapa de la Vuelta a Burgos, cuya meta estaba en el alto de Las Lagunas de Neila. Tras el ciclista italiano entraron Jalabert y Olano que continúa líder y se asegura el triunfo final.

■ AJEDREZ

### Illescas, nuevo campeón de España

El gran maestro catalán Miguel Illescas se proclamó ayer campeón de España al hacer tablas, en la novena y última ronda, con el maestro internacional Joan Pomés, mientras que menorquín Paco Vallejo, de15 años, fue el subcampeón

■ FÚTBOL

### Portugal y Bélgica inician sus ligas

El campeonato portugués de fútbol de Primera División, que este año vuelve a tener como favoritos a los clubes Oporto, Sporting y Benfica, comienza hoy. La primera jornada del campeonato belga de Primera División se disputará también este fin de semana.

■ DOPAJE

### Condenan a dirigentes deportivos de la RDA

Un tribunal alemán condenó ayer por primera vez a responsables del deporte de la antigua RDA por considerarles culpables de diversos casos de dopaje a atletas menores de edad. El tribunal de primera instancia de Berlín sentenció a dos antiguos médicos y al ex entrenador del club deportivo TSC Berlín.

AUTOMOVILISMO / RALLY DE FINLANDIA

# Sainz buscará en casa de Makinen afianzar su liderato en el Mundial

EFE / JYVASKYLA

Carlos Sainz, actual líder del Campeonato de Mundo de Rallys, intentará afianzar su dominio en el Rally de Finlandia, décima prueba del campeonato, en la que la marca española Seat hará su aparición en la categoría reina con el nuevo Seat Córdoba WRC.

Sainz, tras su victoria en el Rally de Nueva Zelanda, última prueba disputada, llega a la prueba finlandesa como líder del campeonato, con tres puntos de ventaja sobre el británico Colin McRae y 13 sobre el finlandés Tommi Makinen. El finlandés, bastante gris en Nueva Zelanda, es sin embargo el gran favorito de esta prueba, no en vano la ha ganado en las cuatro últimas ediciones y espera conseguir un histórico quinto triunfo consecutivo.

Sainz es un piloto muy respetado en Finlandia, especialmente después de haber sido el primer piloto no nórdico en imponerse en esta carrera. Lo hizo en 1990, ante la sorpresa general, puesto que los locales se creían poco menos que imbatibles en su feudo.

Juha Kankkunen también estará posiblemente brillante en Finlandia, donde también hay que contar con Didier Auriol. El francés, compañero de Sainz, ganó esta prueba en 1992. Por contra, McRae nunca se ha manifestado particularmente brillante en esta carrera, habiéndose retirado en las dos últimas ediciones.

La prueba también significa el debut del nuevo Seat Córdoba WRC, construido en el tiempo récord de diez meses. Harry Rovanpera y Oriol Gómez serán sus pilotos y su objetivo es evaluar las posibilidades del coche y establecer las bases de desarrollo del mismo. La marca española alinea, además, a tres Seat Ibiza Kit Car.

FÚTBOL INTERNACIONAL

# Ronaldo niega que haya tomado sustancias dopantes

LORENZO MARTÍNEZ / ROMA

Ronaldo, la estrella brasileña del Inter de Milán, manifestó ayer que nunca ha tomado ninguna sustancia, "ni siquiera reconstituyentes", durante su presentación a la prensa tras más de un mes de vacaciones. El jugador internacional brasileño, que regresó a Italia después de las "más largas y buenas vacaciones"de su vida, aseguró que en los equipos en los que ha jugado nunca se habló de dopaje. "No sé si ocurre en otros equipos. Pero yo nunca he tomado nada. No sabía que me querían llamar a declarar. Pero si quieren saber algo de mí, iré encantado", explicó Ronaldo, respecto a un posible interrogatorio por parte de las fiscalías de Turín y del Comité Olímpico Italiano (CONI) que investigan el fenómeno del dopaje en el fútbol.

Ronaldo volvió a reiterar su versión sobre las convulsiones que sufrió antes de la final contra Francia en el Mundial de Francia'98.

"Comí, volví a la habitación y me dormí porque me sentía cansado, después noté unos dolores y llamé al doctor. Él me dijo que no podía jugar, pero tras hacerme algunos controles en la clínica me quedé más tranquilo y decidí salir al campo. Entré con la intención de ganar, pero no pudo ser".

M.C.D.2022

## Alquileres

**ALQUILO** piso amueblado. Teléfono 979-751801

**ALQUILO** piso amueblado para estudiantes. También mes septiembre. Teléfono 979-722756.

**ALQUILO** local céntrico. Económico. Teléfono 939-761415.

**ALQUILO** estudio amueblado ideal para matrimonios. 45.000, todo incluido. 979-725184.

**ALQUILO** apartamento amueblado. Céntrio. Teléfonos 979-752070 - 908-903390

**ALQUILO** piso amueblado; 3 habitaciones, calefacción central. Económico. Casas Hogar, primera fase. 979-725809.

**ALQUILO** piso grande amueblado; 4 habitaciones, salón y 2 baños. 979-748553.

**ALQUILO** piso amueblado para estudiantes. Soleado, buena zona. Calefacción individual. 979-710681.

**ALQUILO** pisos y apartamentos amueblados. Teléfono 979-720676.

**ALQUILO** nave 500 m/2 con oficina y servicio. Polígono Industrial. Teléfono 939-756344.

**ALQUILO** pisos amueblados y sin amueblar. Teléfono 979-744414.

**ALQUILO** piso amueblado para estudiantes, también habitación en piso compartido. 979-767082.

**ALQUILO** piso amueblado. Económico. Teléfono 979-701501.

## Automóviles

**VENDO** Renault 5. 75.000 pts. Teléfono 979-712206.

**PAL MOTOR, S.A.** «Mercavehículo ocasión». Seat Toledo TDI diesel, año 92. Aire acondicionado, pocos kilómetros. Garantía.

**PAL MOTOR, S.A.** «Mercavehículo ocasión». Opel Tigra, año 95, muy cuidado. Aire acondicionado, ABS, completo de extras, garantía 1 año.

**PAL MOTOR, S.A.** «Mercavehículo ocasión». Audi 90 TDI diesel muy cuidado. Garantía.

**PAL MOTOR, S.A.** «Mercavehículo ocasión». Citroën ZX diesel automatriculado. Garantía un año.

**PAL MOTOR, S.A.** «Mercavehículo ocasión». Volkswagen Golf TDI diesel año 95, impecable. Garantía.

**PAL MOTOR, S.A.** «Mercavehículo ocasión». Volkswagen Golf GTI año 91; llantas, aire acondicionado, ABS. Garantía, automatriculado.

**PAL MOTOR, S.A.** «Mercavehículo ocasión». Mercedes 190 diesel. Económico.

**PAL MOTOR, S.A.** «Mercavehículo ocasión». Nissan Micra año 95, 15.000 km. Garantía un año.

**PAL MOTOR, S.A.** «Mercavehículo ocasión». Renault 19 Chamade año 91 muy cuidado, pocos kilómetros. Garantía.

**PAL MOTOR, S.A.** «Mercavehículo ocasión». Land Rover Discóvery 5 P, Febrero 98. Todos los extras, aire acondicionado, llantas. Garantía un año.

**PAL MOTOR, S.A.** «Mercavehículo ocasión». Land Rover Discovery 3 P, Marzo del 98, cabrestante. Garantía de la marca.

**PAL MOTOR, S.A.** «Mercavehículo ocasión». Land Rover Defender 5 P, Febrero del 98, cabrestante para 4500 kilos. Garantía oficial.

**PAL MOTOR, S.A.** «Mercavehículo ocasión». Nissan Patrol 6 cilindros año 96. 10.000 km. Garantía un año.

**PAL MOTOR, S.A.** «Mercavehículo ocasión». Se encuentra en el Vial junto a la ITV. Su concesionario Rover, Land-Rover. Teléfonos 979-730644 y 907-730644.

## Fincas

**SE VENDE** casa en Perales. Teléfono 979-827222.

**SE COMPRAN** derechos de plantación y replantación de viñas. Interesados 908-783707.

**VENDO PISO** en calle Estrada, 5º sin ascensor, todo exterior, 3 habitaciones, comedor, cocina amueblada, aseo, doble ventana, calefacción gas. Teléfonos 979-728476 y 929-406019.

**VENDO,** alquilo Hostal Navaleno (Soria). 35 habitaciones. Modernas instalaciones. 976-213277.

**VENDO** piso. 4 habitaciones. Todo exterior. Teléfono 979-712777.

**VENDO** disco-bar en funcionamiento. Grijota. Teléfono 979-767003.

**COMPRO** casa con corral en pueblo próximo a Palencia. No importa estado. 909-959286.

**API INMOBILIARIA** vende finca 2.850 m/2, pequeña casa, agua corriente. Subida Monte. Teléfono 979-747167.

**API INMOBILIARIA** vende chalets desde 186 m/2 frente Pryca, buenos materiales. Precios interesantes. Teléfono 979-747733.

**API INMOBILIARIA** vende piso seminuevo Cesar Muñoz Arconada; cuatro dormitorios, 97 m/2, garaje. Teléfono 979-747167.

**API INMOBILIARIA** vende pisos Venta de Baños; tres dormitorios. Desde 7.800.000. Tenemos planos. Teléfono 979-747733.

**API INMOBILIARIA** vende apartamentos céntricos; dos dormitorios, garaje, trastero. Interesantes. Teléfono 979-747167.

## Hospedajes

**COMPARTO** piso. Zona San Miguel. Teléfono 979-700781. Marta.

## Mudanzas

**MUDANZAS GALLEGO.** Locales, nacionales, internacionales. Presupuestos sin compromiso. 979-711111.

## Trabajo

**OFERTA** de trabajo concreto y circunstancial para promoción editorial en Castilla y León. Buena presencia, vehículo propio y facilidad de palabra. Envíen currículum al apartado de correos 284 de Palencia. Se contestará inmediatamente para entrevista personal.

**SE NECESITA** dependienta, imprescindible buena presencia. 979-740805.

**NECESITAMOS** para Palencia: Fontanero, calefactor, electricista, técnico electrodomésticos, cerrajero. Autónomos. Coche y herramientas propios. 979-165301.

**SE NECESITA** ayudante de camarera. Teléfono 979-714020.

## Traspasos

**TRASPASO** local-tienda, barato. Teléfono 979-751352.

**TRASPASO,** en Palencia; por jubilación, pensión El Salón. 979-726442.

**SE TRASPASA** Restaurante. Clientela y resultados demostrables. TeléfonoS 919-206575; 919-206545.

**TRASPASO** Disco-Bar. C/ Rizarzuela. Teléfono 979-712293.

## Varios

**CONTACTOS** reales: Buscamos urgentisimamente hombres para mujeres. Parejas irresistibles, insatisfechas, deseosas de sexo liberal, esporádico, rápido, discretísimo. Teléfonos particulares. Garantizadísimos. 902-103798.

## Vehículos

**VENDO** furgones frigoríficos Sor-Ibérica con equipo Carrier Ultra. 13,55 x 2,60. 985-392702, 909-837304.

**DE EMBARGOS** 375 turismos, 190 furgonetas, 205 camiones, tarjetas, desde 43.000 ptas. Solicítenos listado semanal. 902100300.

## Ventas

**SE VENDEN** 4000 kg. de cebada R2 alfa seleccionada. Pedraza de Campos. Manuel de Cea.

**OCASION,** armarios, sofás, camas, electrodomésticos. Todo seminuevo. La Manera Rosa. 979-750956.

**SE VENDE** teja vieja. Villalumbroso. Teléfono 979-840168.

*Sus anuncios en El Diario Palentino, Calle Mayor, 67* **979 74 04 17**

M.C.D.2022

TVP

Del 22 al 27 de agosto, a partir de las once de la noche
SIGA LA XXXIII VUELTA CICLISTA A PALENCIA DE AFICIONADOS EN TELEVISION PALENCIA

Un amplio reportaje de la etapa del día con los comentarios de Alberto Moreno y la colaboración especial de David Nieto

Porque más vale una imagen, sintonice TELEVISION PALENCIA

TVP CANAL 57

†

EL SEÑOR

## Don ENRIQUE MARTIN FERNANDEZ

Falleció en Palencia, el día 20 de Agosto de 1998
a los 75 años de edad
DESPUES DE RECIBIR LOS SANTOS SACRAMENTOS
D.E.P.

*Su apenada esposa Juana Gallego González; hermanos políticos; sobrinos, primos y demás familia,*

Ruegan una oración por el eterno descanso de su alma

Funeral: Viernes, día 21 a las cinco y media de la tarde en la Iglesia Parroquial de Nuestra Señora de la Asunción de Osorno y a continuación la conducción del cadáver al Cementerio de dicha localidad.
Casa mortuoria: Avda. Santander, núm. 7 - 5.º A (Palencia).
Funeraria "NTRA. SRA. DE LA CALLE"
Plaza Mayor, 14 – 979 70 22 33 – Palencia

†

LA SEÑORA

## Doña TRINIDAD SARMIENTO GUTIERREZ

(Víctima de accidente)
Falleció en Palencia, el día 19 de agosto de 1998
a los 68 años de edad
DESPUES DE RECIBIR LOS SANTOS SACRAMENTOS
D.E.P.

*Sus apenados hijos Inmaculada, Luis Fermín, M.ª del Carmen y José Antonio Ursua Sarmiento, hijos políticos Julián Carretero y M.ª Isabel Sánchez; hermanos Rafael y Pedro Sarmiento Gutiérrez; nietos, sobrinos y demás familia,*

Ruegan una oración por el eterno descanso de su alma

Funeral: Viernes, día 21, a las once de la mañana, y acto seguido se efectuará la conducción del cadáver al cementerio de Ntra. Sra. de los Angeles.
Misa de familia: Viernes, día 21, a las 8,00 de la tarde.
Iglesia Parroquial: San José.
Casa mortuoria: Hospital General "Río Carrión".
Casa doliente,n: Paseo San José, n.º 2 - 1.º A.
HONTIYUELO, S.L. - Servicios funerarios - fundada en 1880
C./ San Marcos, 8 – Teléfono 979 70 00 00 – 34001 Palencia

†

EL SEÑOR

## Don ANTIDIO MERINO ABRIL

Falleció en Palencia, el día 20 de Agosto de 1998
a los 63 años de edad
DESPUES DE RECIBIR LOS SANTOS SACRAMENTOS
Y LA BENDICION APOSTOLICA DE SU SANTIDAD
D.E.P.

*Sus apenados hermanos Luisa y Felipe Merino Abril; hermanos políticos Evilasio Peinador, Teodoro y Pedro Pariente; primos, sobrinos y demás familia,*

Suplican una oración por el eterno descanso de su alma

Funeral: Viernes, día 21 a las seis y media de la tarde en la Iglesia Parroquial de San Miguel Arcangel de Santa Cecilia del Alcor y a continuación la conducción del cadáver al Cementerio de dicha localidad.
Casa mortuoria: Hospital General de Palencia "Río Carrión".
Casa doliente: C/. Abilio Calderón 10, Santa Cecilia del Alcor.
Funeraria "SAN MIGUEL" – C./ Panaderas, 8 – 979 70 25 00 – Palencia

†

LA SEÑORA

# Doña MARIA DEL PILAR DIEZ DELGADO

**(Viuda de D. Luis Sevilla Camino)**

Falleció en Palencia, el día 20 de Agosto de 1998
a los 86 años de edad
DESPUES DE RECIBIR LOS SANTOS SACRAMENTOS
D.E.P.

*Sus apenados hijos Pilar, Margarita, Belén, Luis-Alfonso y Rafael Sevilla Diez; hijo político Jorge de Vicente Foronda; hermanas Carmen y Ana-María Diez Delgado; hermanos políticos; nietos Belén, Jorge, Eduardo, Luis, Santiago y Ana, sobrinos, primos y demás familia,*

Ruegan una oración por el eterno descanso de su alma

Funeral: Día 21, a las doce de la mañana, en la Iglesia Parroquial de San Lázaro, y a continuación la conducción al cementerio de Ntra. Sra. de los Angeles.
Misa de familia: Día 21, a las ocho de la tarde, en la misma Iglesia Parroquial.
Casa mortuoria: Hospital "Río Carrión".
Casa doliente: Avda. José Antonio n.º 31. Segundo C.
(El velatorio quedará instalado a partir de las seis de la tarde. Vel. n.º 3).
Funeraria NTRA. SRA. DE LA CALLE
Plaza Mayor, 14 – Teléfono 979 70 22 33 – Palencia

M.C.D.2022

## VENTANAL

### Baltanás: Fábrica de quesos de la Cooperativa del Cerrato

Si desea publicar fotografías de su localidad en el Ventanal, envíelas a El Diario Palentino, Redacción. Calle Mayor,67 - 34001 Palencia. Indique el lugar y el autor de la fotografía. Se acepta el formato horizontal y apaisado.

FOTO / **Julio Manuel**

Viernes, **21** Agosto

Santos: Pio, Basa, Teogonio, Agapio, Pisto, Bonoso, Maximiliano, Ciriaca, Donato, Rómulo y Luxurio.

*"Quien no oye consejo, no llega a viejo"*

## BIBLIOBUSES

| | Bibliobus A | Bibliobus B | Bibliobus C |
|---|---|---|---|
| Lunes ▶ | | | Cardeñosa de Volp., Villamuera de la C., Riberos de la C., Villanueva del R., Abastas, Añoza, Villatoquite, Villalumbroso. |
| Martes ▶ | | Husillos, Monzón de Campos, Fuentes de Valdepero, Villamediana, Valdeolmillos, Villalobón. | Cevico de la Torre, Cubillas, Población de Cerrato, Alba de Cto., Vertavillo, Castrillo de Onielo. |
| Miércoles ▶ | | Roscales de la Peña, Castrejón de la P., Villaverde de la P., Aviñante de la P., Respenda de la P., Riosmenudos. | Olleros de Pisuerga, Mave, Nogales de Pga., Prádanos de Ojeda, Olmos de Pga., Naveros de Pga. |
| Jueves ▶ | | Castil de Vela, Capillas, Castromocho, Mazariegos, Cascón de la Nava, Villamartín. | Cobos de Cerrato, Espinosa de Cerrato, Antigüedad, Tabanera de Cto., Valdecañas de Cto., Hornillos de Cto. |
| Viernes ▶ | | Villodrigo, Palenzuela, Villahán, Quintana del Puente, Herrera de Valdecañas, Cordovilla la Real. | Perales, Villoldo, Manquillos, San Cebrián de Campos, Ribas de Campos, Amusco. |

## URGENCIAS

| | | | |
|---|---|---|---|
| Hospital Rio Carrión | 167000 | Taxis Parada San José | 720016 |
| Ambulatorio | 744011 | Taxis Parada San Lázaro | 722076 |
| Hospital San Telmo | 728200 | Taxis Parada Est. RENFE | 743919 |
| Cruz Roja | 700507 | Taxis Parada Avda. San Telmo | 713790 |
| | 700503 | Iberdrola (averías) | 901202020 |
| Cruz Roja (urgencias) | 722222 | ARPA | 728958 |
| Clínica Virgen de la Salud | 747700 | Teléfono de la vida ADEVIDA | 728954 |
| Ambulancias | 713676 | Teléfono inf. para la mujer | 900191010 |
| Ambulancias Vipamiel | 844676 | Hospital Psiquiátrico San Luis | 720900 |
| Ambulancias UCI Movil | 748023 | Hospital Psiquiátrico | |
| Policía (urgencias) | 091 | San Juan de Dios | 742300 |
| Cuerpo Nacional de Policía | 743011 | Asoc. de Familiares de Enfermos | |
| Protección Civil | 006 | de Alzheimer | 713888 |
| Bomberos | (capital 080) | Asoc. de Ayuda al Toxicómano | |
| | 721111 | ENLACE | 710487 |
| Subsector de Tráfico | 720688 | Asoc. de Jugadores | |
| Guardia Civil | 062 | Recuperados el AZAR | 929810077 |
| Policía Local (092) | 718200 | El teléfono dorado de atención y | |
| Ayuntamiento | 718100 | ayuda a personas mayores | 900222223 |
| RENFE (información) | 743019 | Información Turística de Castilla | |
| Autobuses RENFE | 743222 | y León | 902203030 |
| Taxis parada Federación | 742126 | AsociaciónEspañola contra el | |
| Taxis Parada Pasaderas | 740810 | Cáncer-Palencia | 744700 |

## tránsitos

nacimientos | matrimonios

## ACTOS Y CONVOCATORIAS

### II Premio Caneja.

La Fundación Díaz -Caneja convoca el II Premio Caneja de Pintura en el que podrán participar pintores españoles y extranjeros. El premio, dotado con dos millones, será indivisible y podrá declararse desierto. Cada artista concurrirá con una única obra, de tema y técnica libres. Las medidas máximas: 1,80 por 1,80 m. En caso de que ofrezcan peculiaridades de montaje, se acompañarán de las correspondientes instrucciones. Las obras deberán ser entregadas o enviadas a la Fundación Díaz-Caneja, calle Lope de Vega 2, 34001 Palencia. El plazo de admisión permanecerá abierto del 1 de septiembre al 30 de octubre.

### II Rallye de Coches Antiguos.

Los interesados en participar en el II Rallye de Coches Antiguos, organizado por el Patronato Municipal de Deportes dentro de las Ferias y Fiestas de San Antolín '98, pueden inscribirse hasta el 24 de agosto, inclusive. Deberán hacer efectiva la cantidad de 2.000 pesetas en la cuenta abierta en Caja España para esta prueba. El número se ha limitado a 45 vehículos.

### Educación musical

La Escuela de Educación organiza una reunión científica bajo el título "La educación musical en Europa". Se celebrará en la Fundación Díaz Caneja del 7 al 9 de septiembre. La asistencia se certificará con tres créditos. La inscripción vale 10.000 pts.

### Diploma de operador de radioaficionados.

La Secretaría General de Comunicaciones del Ministerio de Fomento convoca exámenes para obtención del diploma de Operador de Radioaficionados. Las solicitudes de exámenes se presentarán en la Jefatura Provincial de Inspección de Telecomunicaciones del 27 de agosto al 15 de septiembre, ambos inclusive, junto con el justificante del ingreso de los derechos de examen en la correspondiente cuenta de la Caja Postal de Ahorros. La prueba tendrá lugar el 17 de octubre en el Edificio de Usos Múltiples del Estado (Avda. Simón Nieto, 10), a las 9 h. para el diploma de clase "C", a las 11 para el de clase "A" y a las 12 para el de clase "B".

### Vacaciones para mayores y circuitos culturales

La Dirección Provincial de Trabajo, Seguridad Social y Asuntos Sociales ha abierto el plazo de solicitudes para que las personas mayores que quieran viajar a Canarias o Portugal o hacer circuitos culturales, puedan hacerlo. El modelo de solicitud lo pueden recoger en la Oficina de Información Sociolaboral, sita en la planta baja del Edificio de Usos Múltiples del Estado, en Simón Nieto 10. Una vez cumplimentadas, deberán remitirlas al Apdo. de Correos 10140 de Madrid, C.P. 28080, antes del 1 de octubre.

### Automatrícula en la Universidad de Valladolid.

Los lugares donde los alumnos de la Universidad de Valladolid podrán realizar la automatrícula a partir del 1 de septiembre, son éstas: la ETS de Ingenierías Agrarias, en la Avenida de Madrid 57 de Palencia; el Aula de Informática de la Residencia Alfonso VIII, la Facultad de Económicas y Empresariales y la E.U. Politécnica en Valladolid; la E.U. de Educación en Soria y la de Magisterio en Segovia.

### Ayudas a la edición.

Las empresas mercantiles del sector editorial, ya sean personas jurídicas o físicas, pueden solicitar hasta el 9 de septiembre las ayudas de la Dirección General del Libro, Archivos y Bibliotecas para el fomento de la edición de libros españoles para bibliotecas públicas. La convocatoria fue publicada en el BOE del 31 de julio.

### Exposiciones en bares.

El colectivo cultural PALLAS XXI ha organizado dos nuevas exposiciones en bares. Hasta el 13 de septiembre puede verse la colección de pinturas "Mitos" de Javier del Burgo en el Bar "Casual" (c/ Mariano Prieto, 2) y hasta el 8 de septiembre la de dibujos de José C. Andrés en el Bar "La Tertulia", de esa misma calle.

### "Fiesta de la Rueda".

La Asociación de Minusválidos Físicos ACREMIF celebrará el 29 de agosto la "Fiesta de la Rueda", para dar a conocer su proyecto de Centro de Día Ocupacional. A las 11 será la concentración en los Jardinillos, para comenzar un recorrido hasta el Salón, sobre todo tipo de elementos y cachivaches con ruedas. Se premiará la originalidad. La inscripción puede hacerse en ACREMIF, c/ General Mola 79.

## hemeroteca

### hace 100 años

**Una misa por los soldados que fueron muertos en Cuba**

En la localidad palentina de Amusco y en la capital tiene lugar ayer un cálido tributo que proseguirá hoy con la celebración de una misa por los soldados muertos en Cuba en lo que fue de campaña.

**Nota de la Unión Republicana de Palencia**

A medida que nos acercamos a la convocatoria de elecciones para el próximo año, los distintos partidos políticos comienzan a tomar posiciones a la hora de presentar candidaturas por los distintos distritos de la provincia.

La URP presentará a Evasio Rodríguez por Astudillo.

### hace 75 años

**En el Ayuntamiento tiene lugar una reunión de padres de soldados con cuota**

En el Ayuntamiento de la capital tiene lugar una reunión con los padres de los soldados con cuota, es decir, padres de soldados que se han librado del servicio militar. Se trata de confirmar las órdenes.

**La Asociación Palentina de la Caridad convoca a todos sus asociados para tratar asuntos económicos**

La Asociación Palentina de la Caridad ha convocado a todos sus socios para una reunión con el objetivo de buscar apoyos y, especialmente, recursos económicos para seguir con su trabajo.

### hace 50 años

**El Gobierno Civil sigue con su lucha contra el mercado negro de productos**

El Gobierno Civil de Palencia prosigue con su lucha contra la venta sin control oficial de los distintos productos. De hecho, en la jornada de ayer se decomisaron en la estación del ferrocarril de la capital tres sacos de harina de trigo a dos portugueses.

**Dos hermanos hablan de los milagros del beato Benildo**

Dos hermanos de las Escuelas Cristianas hablan de las curas milagrosas que se le atribuyen al beato Benildo, recientemente canonizado en Ciudad del Vaticano por el Papa.

### hace 25 años

**Las noticias internacionales se hacen eco de un posible golpe militar que se está produciendo en Argentina**

Las noticias internacionales se han eco en la jornada de hoy de un presunto golpe militar que se está fraguando en el país de Argentina después de los problemas sociales y económicos en los que se encuentra sumido.

**Emerson Fittipaldi quiere ganar otro mundial de Fórmula 1**

El piloto brasileño, Emerson Fittipaldi se convierte en campeón del mundo de Fórmula 1. Dicen de él es es un auténtico piloto de carreras, como pocos ha habido en Brasil.

M.C.D.2022

## FARMACIAS

**VIERNES, 21** D.ª M.ª Josefa Herrero Muñoz, (C. Mayor, 26) y D.ª M.ª Carmen Esperanza Aller García, (Avda. Cardenal Cisneros, 29)

**SABADO, 22** D. Javier Atienza Romero, (C. Mayor Principal, 21) y D. Mario Rodríguez Chacón, (C. Los Olmos, 16)

**SERVICIO NOCTURNO:**
D. Isidoro de Fuentes Fenech, (C. Lope de Vega, 7) (de 22,00 a 10,00 horas, diariamente)

- **1792.** Se emplea por primera vez la guillotina durante la Revolución Francesa, para ejecutar a un monárquico tras un juicio sumarísimo.
- **1810.** El mariscal de Napoleón Bonaparte Jean Battiste Bernardotte es aceptado por la Dieta de Estocolmo como rey de Suecia, implantándose en ese país la dinastía de los Bernardotte.
- **1913.** Inauguración en Bilbao del estadio de fútbol de San Mamés, "la catedral", el más antiguo de España.
- **1936.** Guerra civil española: tras una heroica resistencia durante un mes, perecen los defensores del cuartel de Simancas, en Gijón.
- **1940.** Muere en México el revolucionario ruso León Trotski, mortalmente herido el día anterior por el anarquista catalán Ramón Mercader.
- **1969.** Un incendio, al parecer provocado, destruye casi totalmente la mezquita "El Aqsa" en Jerusalén.
- **1983.** Hallada en Orce (Granada) una supuesta mandíbula del hombre de Neanderthal, la más perfecta de las encontradas hasta ahora.
- **1988.** Brutales enfrentamientos tribales en Burundi, que causan numerosas víctimas.
- **1989.** La organización antiapartheid surafricana African National Congress presenta un plan, adoptado por la OUA, para poner fin al conflicto racial en el país.
- **1991.** Fracasa el golpe de Estado en la URSS ante la oposición popular a un retroceso político, se disuelve la junta golpista y Gorbachov recupera el poder.

### Hoy

Posibilidad de lloviznas en las comunidades cantábricas y cielos nubosos en el norte de Navarra y en el Pirineo aragonés. Intervalos nubosos en el norte de Galicia, nordeste de Castilla y León, área del Estrecho, norte de Canarias y en Baleares, tendiendo a ir desapareciendo la nubosidad en este último archipiélago. En el resto de las regiones estará poco nuboso o despejado. Las temperaturas subirán ligeramente en Galicia, Extremadura, Andalucía, Valencia y Murcia; descenderán de forma ligera en Cataluña y Baleares y permanecerán sin cambios en el resto. Soplarán vientos fuertes del este en el Estrecho; de moderados a fuertes del nordeste en Canarias y moderados de componente norte en el norte de Gerona, sur de Tarragona, Menorca, norte de Mallorca y litoral occidental de Galicia.

### Mañana

Precipitaciones débiles en las comunidades cantábricas, norte de Navarra y Pirineos; intervalos nubosos en el norte de Galicia, norte de Castilla y León, norte de Canarias y área del Estrecho y poco nuboso o despejado en el resto. Temperaturas en ascenso en la mitad sur peninsular y sin cambios en el resto. Vientos de moderados a fuertes de levante en el Estrecho y moderados en el litoral mediterráneo andaluz; moderados del nordeste en el litoral occidental de Galicia y moderados de componente norte en Cataluña y Canarias.

### Fases lunares

| LUNA NUEVA | CUARTO CRECIENTE | LUNA LLENA | CUARTO MENGUANTE |
|---|---|---|---|
| 22/08/98 | 14/08/98 | 08/08/98 | 31/08/98 |

El Sol sale hoy a las 06.31 y se pone a las 19.04 (H. S.). La Luna sale hoy a las 04.46 y se pone a las 18.47 (H. S.).

### Temperaturas

| | M. | m. | | M. | m. |
|---|---|---|---|---|---|
| Albacete | 29 | 16 | Madrid | 31 | 18 |
| Alicante | 28 | 22 | Malaga | 30 | 23 |
| Almería | 29 | 25 | Melilla | 26 | 25 |
| Ávila | 28 | 17 | Murcia | 32 | 22 |
| Badajoz | 30 | 16 | Orense | 27 | 19 |
| Barcelona | 29 | 22 | Oviedo | 20 | 15 |
| Bilbao | 19 | 17 | Palencia | 25 | 15 |
| Burgos | 24 | 14 | Palma M | 32 | 20 |
| Cáceres | 33 | 20 | Palmas Las | 26 | 22 |
| Cádiz | 31 | 19 | Pamplona | 23 | 16 |
| Castellón | 29 | 20 | Pontevedra | 28 | 16 |
| Ceuta | 25 | 23 | Salamanca | 26 | 14 |
| C Real | 31 | 20 | S Sebastián | 19 | 18 |
| Córdoba | 33 | 20 | SC Tenerife | 28 | 22 |
| Coruña La | 20 | 16 | Santander | 21 | 18 |
| Cuenca | 28 | 14 | S Compostela | 22 | 16 |
| Gerona | 32 | 16 | Segovia | 29 | 17 |
| Gijón | 21 | 18 | Sevilla | 32 | 21 |
| Granada | 30 | 16 | Soria | 26 | 12 |
| Guadalajara | 32 | 13 | Tarragona | 31 | 23 |
| Huelva | 31 | 20 | Teruel | 25 | 12 |
| Huesca | 26 | 14 | Toledo | 32 | 19 |
| Ibiza | 30 | 23 | Valencia | 30 | 21 |
| Jaén | 29 | 21 | Valladolid | 26 | 14 |
| León | 25 | 14 | Vigo | 26 | 17 |
| Lérida | 27 | 17 | Vitoria | 19 | 13 |
| Logroño | 24 | 16 | Zamora | 25 | 15 |
| Lugo | 20 | 15 | Zaragoza | 30 | 18 |

## SORTEOS

### Primitiva

Combinación ganadora del JUEVES 20 DE AGOSTO

1 4 18 25 36 43

Complementario: 23 — Reintegro: 8

Combinación ganadora del SÁBADO 15 DE AGOSTO
3-12-18-43-44-47
Complementario: 10 — Reintegro: 0

### Bonoloto

Combinación ganadora del LUNES 17 DE AGOSTO
4-11-23-32-33-43
Complementario: 13 — Reintegro: 0

Combinación ganadora del MARTES 18 DE AGOSTO
11-25-38-43-44-49
Complementario: 47 — Reintegro: 7

Combinación ganadora del MIÉRCOLES 19 DE AGOSTO
12-13-14-37-40-44
Complementario: 10 — Reintegro: 4

Combinación ganadora del VIERNES 14 DE AGOSTO
3-12-18-43-44-47
Complementario: 10 — Reintegro: 0

### Gordo de la Primitiva

Combinación ganadora del DOMINGO 16 DE AGOSTO
3-13-21-30-35-42
Complementario: 29 — Reintegro: 7

### ONCE

ÚLTIMO NÚMERO PREMIADO

8 7 2 2 7

| | |
|---|---|
| Lunes, 17 de agosto | 19764 |
| Martes, 18 de agosto | 97485 |
| Miércoles, 19 de agosto | 18218 |
| Jueves, 20 de agosto | 87227 |
| Viernes, 14 de agosto | 90351 |

### Internet

## Guadalpark

**Tema**
Parque acuático en Sevilla

**Dirección Internet**
http://www.ddnet.es/acuaticos/guadalpark

**Calificación**

Tras un breve texto de introducción tenemos, en la home page, la posibilidad de conectar con otros parques de atracciones o bien enviar una sugerencia o comentario sobre los mismos.

En el apartado Disfrutando encontramos una lista de todas las atracciones de que dispone el parque, así como otra con los servicios de restaurantes y otros. ¿Cómo se llega al parque?

Para responder a esta pregunta nos dirigimos a Accesos, donde sobre un mapa de Sevilla se resalta la situación de Guadalpark y se dan indicaciones para ir en coche o en autobús. En Horarios y tarifas encontramos bien detallados todo lo referente a ellos. Se trata de una web sin muchas pretensiones pero que realiza lo más importante, darnos toda la información necesaria sobre el parque acuático. Es fácil de consultar y muy alegre. Hecha a conciencia.
En castellano.

NO ES MUY BUENA — MERECE LA PENA — ESTÁ MUY BIEN

### Cocina

## Crepés de ensaladilla

| INGREDIENTES | ELABORACIÓN |
|---|---|
| (para 4 personas)<br>1 pimiento rojo<br>2 cebollas pequeñas<br>150 g. de guisantes<br>150 g. de maíz cocido<br>200 g. de atún en aceite<br>Para los crepés:<br>150 g. de harina<br>1 huevo<br>3/4 de taza de leche<br>Sal | Lavar bien el pimiento, extraerle las semillas y cortarlo en trocitos. Cocer los guisantes en agua de sal durante quince minutos o más, dependiendo del gusto de cada uno. Una vez cocido, se refresca con agua fría o se deja enfriar. Pelar las cebollas y cortarlas en tiritas finas. Desmenuzar el atún y mezclarlo con todos los ingredientes anteriores.<br>Para preparar las crepés hay que batir el huevo en un cuenco y añadir la harina tamizada, la sal y la leche poco a poco para que queda bien incorporada.<br>Dejar reposar esta masa durante treinta minutos antes de preparar las crepés. Para ello, engrasar con mantequilla el interior de una sartén antiadherente y ponerla al fuego. Poner una gran cucharada de la pasta y extenderla bien por toda la superficie del fondo de la sartén. Cuando esté dorada, darle la vuelta y dorar por el otro lado. Una vez hechas las cuatro crepés, colocarlas en platos individuales, rellenarlas con el preparado anterior y servirlas semicerradas y adornadas al gusto. |

M.C.D.2022

■ T5 / 16.10h

## 'Silencio oscuro'

• EEUU, 1992. Color. 90 minutos.
• Director: David Anspaugh
• Intérpretes: Helen Hunt, Steven Weber

En un bosquecillo de la ciudad de Riversdale aparece un chico de 12 años brutalmente asesinado con el cuerpo lleno de puñaladas. La primeras investigaciones de la policía señalan a un joven solitario como el principal sospechoso del crimen. Sin embargo, no hay ninguna prueba que demuestre, claramente, que el muchacho es el asesino. La policía decide que una mujer del Departamento de policía intime con él para llegar a descubrir de este modo si es el asesino.

■ TVE1 / 24.00h

## 'Harry el sucio'

• Estados Unidos. 1971. color. 98 minutos
• Dirección: Don Siegel
· Intérpretes: Clint Eastwood, Harry Guardino

Un misterioso asesino, que se da a si mismo el nombre de 'Scorpio' está aterrorizando a los habitantes de San Francisco con sus repetidos crímenes, ejecutados con un rifle de largo alcance. En la actualidad, 'Scorpio se ha atrevido a extorsionar a las autoridades, exigiendo cien mil dólares para no llevar a cabo nuevos asesinatos. El caso es deseperado y aunque el alcalde decide pagar el chantaje, la policía encarga a Harry Callaham que localice a asesino.

## LAS PELÍCULAS

| HORA | TÍTULO | CADENA |
|---|---|---|
| 11.30 | *La sospecha* | Canal Plus |
| 15.30 | *¿De qué se rien las mujeres?* | Canal Plus |
| 17.46 | *Corazón loco* | Canal Plus |
| 22.30 | *Retrato de una dama* | Canal Plus |
| 00.50 | *Un loco a domicilio* | Canal Plus |
| 03.50 | *La tragedia de Texas* | Canal Plus |
| 05.19 | *Descenso final* | Canal Plus |
| 16.10 | *Silencio oscuro* | Tele 5 |
| 22.00 | *Virtuosity* | Tele 5 |

Nicole Kidman

■ Canal + / 22.30 h.

## Retrato de una dama

• Drama. EEUU-RU, 1996. Color. 139 minutos.
• Dirección:Jane Campion
• Intérpretes: Nicole Kidman, John Malkovich

Isabel Archer, una joven valiente y celosa de su independencia, se atreve a rechazar una rentabilísima propuesta de matrimonio. Esta desafiante negativa desconcierta a su pretendiente y a sus pariente, aunque Ralph Touchett, primo y admirador de Isabel, intenta ayudarla consiguiéndole una herencia.

■ T5 / 22.00h

## 'Virtuosity'

• EEUU, 1995. Color. 96 minutos.
• Dirección: Brett Leonard
• Intérpretes: Denzel Washington, Kelly Lynch, Russel Crowe

Denzel Washington, uno de los actores con mejor caché de la actual industria norteamericana, es el protagonista de esta cinta de acción. Un asesino virtual compuesto de la personalidad de cientos de peligrosos asesinos en serie logra salir al mundo real. Para lograr capturarle, deben sacar de la cárcel a un ex-policía que, tiempo atrás, se enfrentó con la principal personalidad del asesino. En la filmografía de Washington hay de todo y este film lo demuestra.

■ TVE1 / 15.50h

## 'Un hombre impone la ley'

• EEUU, 1969. Color. 86 minutos.
• Director: Burt Kennedy
• Intérpretes: Robert Mitchum, George Kennedy, David Carradine

James Flagg, sheriff de una pequeña ciudad durante más de veinte años, es ayudado por John McKey, un antiguo enemigo y ladron de trenes, a acabar con una banda de forajidos que pretende apoderarse con el dinero que transporta un tren. Robert Mitchum, uno de los galanes más sólidos del Hollywood clásico, es el protagonista de este western que tiene como línea argumental uno de los elementos más clásicos del género.

## TVE-1

**06.00h** CANAL 24 HORAS
**08.30h** NO ME CORTES
Programa infantil realizado desde Port Aventura.
**10.45h** UNA CHICA EXPLOSIVA
**11.05h** LAS GEMELAS DE SWEET VALLEY
**11.30h** LOS ROMPECORAZONES
**12.15h** XENA
**13.00h** LOIS Y CLARK. LAS NUEVAS AVENTURAS DE SUPERMAN
'Fantasmas'.
**13.45h** NOTICIAS
**13.55h** INFORMATIVO TERRITORIAL
**14.25h** CORAZÓN DE PRIMAVERA
Con Anne Igartiburu.
**15.00h** TELEDIARIO-1
Con Matías Prats y Almudena Ariza.
**15.45h** EL TIEMPO
**15.50h** UNA DEL OESTE
*'Un hombre impone la ley'.*
**17.40h** LEONELA
Serie.
**19.00h** DIGAN LO QUE DIGAN
Programa de participación ciudadana presentado por Jaime Bores.
**20.00h** GENTE
Programa magazín.
**21.00h** TELEDIARIO-2
**21.45h** EL TIEMPO
**21.50h** GRAND PRIX DE VERANO
**24.00h** CINE
*'Harry el sucio'.*
**01.45h** TELEDIARIO-3.
**02.30h** CORRUPCIÓN EN MIAMI
Serie.
'La imagen en el espejo'.
**03.15h** CINE
*'El último enemigo'.*
**04.45h** TELEDIARIO-4

## La 2

**06.30h** LA AVENTURA HUMANA
'El asfalto de todas las razas'.
**07.45h** PATRIMONIO CULTURAL DE LA HUMANIDAD
'Teruel'.
**08.45h** OTROS PUEBLOS
'Canadá: primavera esquimal'.
**09.45h** ALATUL
Programa número 8.
**10.00h** CIELO E INFIERNO
Serie norteamericana.
**11.00h** ATLETISMO
Campeonato de Europa.
Final 50 km marcha.
**13.00h** CON MUCHA MARCHA
**15.10h** SABER Y GANAR
**15.40h** PARAÍSOS CERCANOS
El programa de hoy está dedicado a uno de los enclaves más bonitos de Jordania.
**16.30h** CICLISMO
Vuelta a Burgos.
**17.30h** EL ESCARABAJO VERDE
**18.00h** ATLETISMO
**19.00h** Campeonato de Europa.
- Disco.
- 400 m. lisos. Final.
- 200 m. lisos. Final.
- 400 m. vallas. Final
- 200 m. lisos. Final hombres.
- 400 m. lisos. Final hombres.
**21.00h** QUATRO
**21.30h** PEPA Y PEPE
**22.00h** LA 2 NOTICIAS
**22.25h** EL TIEMPO
**22.30h** LA NOCHE TEMÁTICA
'Flamenco'.
**02.15h** CINE CLUB
*'El pequeño rebelde'.*
CINE CLUB
**03.50h** *'Mimi metalúrgico, herido en su honor'.*

## FLASH

A3 / 19.30h.

## Los vigilantes de la playa

Esta serie norteamericana continúa siendo un fenómeno televisivo. Antena 3 está ofreciendo capítulos ya emitidos anteriormente y, a pesar de ello, el interés de la audiencia se mantiene.

## VÍA DIGITAL / CANAL SATÉLITE

### VIA DIGITAL

**CANAL CLASICO**

18.50 Ballet: Giselle
20.40 Coros: Coro de RTVE
22.15 Grandes músicos: P. Casals
23.05 Tesoros del flamenco
00.00 Música desde... Almagro

**CANAL PALOMITAS**

17.30 Cine: 'La canción de Daniel'
19.00 Serie: Bonanza
20.45 Serie: Los vigilantes de la playa
21.45 Cine: 'Godzilla contra Mortra'
23.30 'Benjamín Dufa'

**CANAL PANDA**

20.30 Reboot
21.00 Los pingüinos revoltosos
21.30 Serie: Las aventuras de Wishbone
22.00 Serie: Starman
23.00 Serie: Hot shots

**CULTURA**

20.30 Documental: El maestro cantor
21.30 Documental: Padre e hijo
22.30 Documental: De Tokio a la luna
23.30 Documental: Los Alpes
00.30 Documental: Viajes

**EUROSPORT**

16.30 Atletismo: Campeonatos de Europa
20.45 Atletismo: Campeonatos de África
21.30 Boxeo
22.00 Atletismo: Campeonatos de Europa
23.30 Rally: Campeonato del Mundo FIA

**HISPAVISION**

21.20 Serie: México precolombino: El idioma secreto
21.50 Serie: Capitales culturales europeas: Budapest
22.50 Serie: Hacemos la paz: Ríos de niños
23.20 Serie: De polo a polo: Humedales de América
23.50 Serie: Un país en la mochila: Sierras de Segura

### CANAL SATELITE DIGITAL

**METEO**

(A distintas horas) Mini - programa: jardín

**CINEMANÍA**

21.30 Cine: 'Cabezas huecas'

**SPORTMANÍA**

20.00 Transworld sport
21.00 Baloncesto NCAA: North Carolina - Michigan State
22.30 Boxeo: Título Mundial Pesos Semipesados. Dariusz Michalczewski - Andrea magi
00.00 Tenis femenino WTA: Acura classics. Los Angeles. Final

*Selección de los principales espacios transmitidos por ambas cadenas. (OTR/PRESS).*

M.C.D.2022

## Antena 3

06.10h ESCUELA DE MODELOS
07.00h SUPER HUMAN SAMURAI
07.30h CLUB MEGATRIX
Presenta:Ingrid Asensio. Incluye MANU, ALICIA, BATMAN, MUJERCITAS, CAMPEONES, SPIDERMAN, ACE VENTURA, PUNKY BREWSTER, BOLA DE DRAGÓN y ACTION MAN
11.30h SALVADOS POR LA CAMPANA
Serie. Con Elizabeth Berkley.
12.00h CALIFORNIA DREAMS
12.30h LA FAMILIA HOGAN
13.00h EL COCHE FANTÁSTICO
14.00h LOS PROBLEMAS CRECEN
14.30h COSAS DE CASA
15.00h NOTICIAS
Presentado por Olga Viza.
15.45h EL TIEMPO
15.55h SABOR A TÍ
Programa presentado por Ana Rosa Quintana.
18.05h COLMILLO BLANCO
18.35h LAS NUEVAS AVENTURAS DE FLIPPER
19.30h LOS VIGILANTES DE LA PLAYA
Serie protagonizada por David Hasselhoff y Gina Lee Nolin.
20.20h PARECE MENTIRA
Presentado por Juanjo Prats.
21.00h NOTICIAS
Informativo presentado por Fernando Ónega.
21.35h IMPRESIONANTE
23.00h CINE
***Emisión de dos películas***
02.15h NOTICIAS
El último repaso a la actualidad de la jornada.
02.45h TELEVENTA
Espacio de promoción.

## Tele 5

05.45h AVANCE DE PROGRAMACIÓN
06.00h ENTRE HOY Y MAÑANA
06.30h LAS NOTICIAS TITULARES
07.30h LAS NOTICIAS BUENOS DÍAS
09.30h SPIN CITY
Serie protagonizada por Michael J. Fox.
10.00h SIETE EN EL PARAÍSO
11.00h AL SALIR DE CLASE
'El toro de los cuernos'.
'Tener o no tener'.
12.00h MODELS
13.00h SENSACIÓN DE VIVIR
14.00h EL JUEGO DEL EUROMILLÓN
Con Paula Vázquez.
14.30h LAS NOTICIAS
Presentado por Àngels Barceló.
15.15h MELROSE PLACE
Teleserie.
16.10h TARDE DE CINE
***'Silencio oscuro'.***
18.10h LAS TARDES DE ALICIA
Con Alicia M. Senovilla.
19.30h TOMA NOTA
20.00h FERNÁNDEZ Y FAMILIA
20.30h LAS NOTICIAS
Con Juan Ramón Lucas.
21.30h TELECUPÓN
21.35h QUITATE TÚ PA PONERME YO
Serie.
22.00h CINE CINCO ESTRELLAS
***'Virtuosity'.***
23.45h CINE
***'Muerte en el desierto'.***
01.30h UNIVERSIDAD DE VERANO
Informativo universitario.
01.45h TELECINCO EN CONCIERTO
'Molotov'.
02.30h INFOCOMERCIALES
03.30h CINE
***'Repirando fuego'.***

## Canal Plus

08.00h ABC NEWS
08.25h REDACCIÓN MAÑANA
08.40h LOS 40 PRINCIPALES
Programa musical que repasa la conocida lista radiofónica.
09.25h P+o-xo÷
Programa infantil.
11.30h CINE (Cod.)
***'La sospecha'.***
12.59h DOCUMENTAL (Cod.)
'Catástrofe'.
13.30h LOS 40 PRINCIPALES
Programa musical.
14.15h REDACCIÓN MEDIODÍA
14.30h TELESERIE: LOS LÍOS DE CAROLINE (Cod.)
15.30h CINE (Cod.)
***'¿De que se rien las mujeres?'.***
17.21h CUADERNOS DE RODAJE
17.46h CINE (Cod.)
***'Corazón loco'.***
19.43h DOCUMENTAL (Cod.)
'El imperio Coca-Cola. Guerra y paz'.
20.30h TELESERIE: BUFFY CAZAVAMPIROS (Cod.)
21.30h REDACCIÓN NOCHE
21.53h CONTRARRELOJ
Información deportiva.
22.00h SERIE: SEINFELD (Cod.)
Comedia de situación.
22.30h ESTRENO CANAL + (Cod.)
***'Retrato de una dama'.***
00.50h CINE(Cod.)
***'Un loco a domicilio'.***
02.23h CINE X (Cod.)
03.50h CINE (Cod.)
***'La tragedia de Texas'.***
05.19h CINE (Cod.)
***'Descenso final'.***
06.47 DOCUMENTAL (Cod.)

## Televisión Palencia

**MAÑANA**

12.55 Carta de ajuste
13.00 Final feliz
13.45 La compra fácil
14.00 Dibujos animados
14.30 Avance Informativo
14.40 Información Deportiva
15.00 Cierre

**TARDE**

17.55 Carta de ajuste
18.00 La compra fácil
18.30 Dibujos animados
18.50 La compra fácil
18.50 Cara a Cara
Invitado: **"Quque San Francisco"**
19.15 Especial Chechenos y Calv`Boys
19.45 Gente nuestra
20.30 Informativo Local
20.55 Registro civil
21.00 De cine por Palencia
21.30 Los Toros
Invitado: **Félix López "El Regio" y Jesús Merino**
22.00 Turbo
22.50 Con Nocturnidad - Hoy: Prada a Tope, La Arcadia, Carpanta, Terán y Cuatro Cantones
23.15 Cierre

## TVP Cable

**MAÑANA**

13.45 Videos musicales
14.00 Pobladores del Planeta
14.30 Informativo Local Palencia
14.50 Informativo Regional C y L

**TARDE**

19.00 Informativo Regional C y L
19.15 El mundo de Jocallito
20.20 Informativo Local Palencia
20.50 Informativo Regional C y L
21.00 Agenda cultural
21.10 Cine
22.35 Informativo Local Palencia

## VISTAZOS

■ TELEADICTOS

# Los protagonistas de 'Sensación de vivir' crecen

'Sesación de vivir' causó sensación cuando se estrenó en nuestro país hace ya varias temporadas, especialmente entre el público más joven. Entonces, sus protagonistas eran adolescentes que aún iban al instituto y cuyos problemas eran equivalentes a los de casi cualquier muchacho de su edad. El tiempo, sin embargo, también ha pasado para los protagonistas y los personajes de la afamada serie. Hoy, Tele 5 sigue emitiendo 'Sensación de vivir' y sus protagonistas, salvo algunas excepciones, son los mismos de los primeros capítulos. Pero para ellos, como para su público, el tiempo ha pasado y los chicos del instituto de Beverly Hills son ya adultos que deben enfrentarse a la vida con sus alegrías y sinsabores.

'Sensación de vivir'

■ AUDIENCIA

# El especial de Los Morancos arrasa entre los más vistos

La del miércoles fue la noche de Los Morancos. TVE-1 emitió el especial que la popular pareja de humoristas sevillanos han realizado este verano para la televisión pública. Más de tres millones y medio de telespectadores siguieron de cerca las peripecias de los simpáticos personajes surgidos de la imaginación de los hermanos Cavadal. El programa de Antena 3, 'Esos locos bajitos' fue, al margen del 'Telediario 1' y las dos ediciones de 'El Tiempo', el más visto tras el vendaval de Los Morancos. El programa que presenta Bertín Osborne se quedó a más de un millón de espectadores del especial de TVE-1.

## EL DIAL

| | | |
|---|---|---|
| OM | Radio 1 | 729 |
| | Radio 5 | 603 |
| FM | Radio 1 | 91.8 |
| | Cervera | 88.6 |
| | Guardo | 89.8 |
| | Radio 2 | 101.0 |
| | Radio 3 | 97.6 |
| | Radio 5 | 88.0 |
| | SER | 96.2 |
| | Cadena Dial | 89.6 |
| | 40 Principales | 94.7 |
| | Onda Cero | 103.5 |
| | Aguilar | 101.2 |
| | Guardo | 106.2 |
| | Radio Economía | 107.0 |

## LOS CINES

| | | |
|---|---|---|
| Boston 1 | Arma Letal 4 (13) | 5:30, 8:15 y 10: 45 |
| Boston 2 | 6 días y 7 noches (T) | 5:30, 8:15 y 10: 45 |
| Boston 3 | City of Angels (T) | 5:30 |
| | Cha Cha Chá (T) | 8:15 y 10: 45 |
| Ortega 1 | Noy hay pelotas (T) | 5:30, 8:15 y 10,45 |
| Ortega 2 | Titanic (13 ) | 5:30 y 9,15 |
| Ortega 3 | Expediente X (T) | 5:30 , 8,15 y 10,45 |
| Ortega 4 | La Tribu de los Krippendorf (T) | 5:30, 8:15 y 10: 45 |
| Avenida 1 | Mr. Magoo (T) | 5:30, 8:15 y 10: 45 |
| Avenida 2 | Hampones (18) | 5:30, 8:15 y 10: 45 |
| Avenida 3 | Horizonte final (13) | 5:30, 8:15, 10: 45 |
| Avenida 4 | El chico ideal (T) | 5:30, 8:15 y 10: 45 |
| Avenida 5 | Conflicto de Intereses (13) | 5:30, 8:15 y 10: 45 |
| Avenida 6 | Armageddon (T) | 5:30, 8:15 y 11 |
| Avenida 7 | Aveces es dificil ser un hombre (13) | 5:30, 8:15 y 10: 45 |

Cine Club Calle Mayor FIN DE CURSO


CINES BOSTON

SALA 1 DOLBY DIGITAL EN SALAS SELECTAS

ESTRENO

SESIONES: 5,30 - 8,15 - 10,45 - (13)

CINES BOSTON

SALA 2 DOLBY DIGITAL EN SALAS SELECTAS

2ª SEMANA

SESIONES: 5,30 - 8,15 - 10,45 - (T)

CINES BOSTON

SALA 3 DOLBY DIGITAL EN SALAS SELECTAS

CHA, CHA, CHA

SESIONES: 5,30

CITY OF ANGELS

SESIONES: 8,15 - 10,45 - (T)

VEN ACOMPAÑADO, CON UNA ENTRADA PASAIS DOS TODOS LOS LUNES Y MARTES A LA SESION DE NOCHE DE 10,45

SABADOS SESION DE MADRUGADA A LA 1 - Bigar Centro - TLF. 74 02 44


M.C.D.2022

EL DIARIO PALENTINO

Viernes, 21 de agosto de 1998

# La isla que despreció Colón

JUAN RAMÓN ROMERO / WASHINGTON

## El islote caribeño de Navassa se ha revelado como uno de los ecosistemas vírgenes del mundo

Despreciada por Colón como tierra inhóspita, el islote caribeño de Navassa, hoy territorio de EEUU, se ha revelado como uno de los ecosistemas vírgenes del mundo, con más de 250 especies nuevas para la ciencia, según informes publicados en Estados Unidos. Las olas del Caribe barren sus tres kilómetros cuadrados de rocas cortantes, que desaniman las visitas, y los escorpiones y las plantas ponzoñosas mantienen lejos cualquier afán turístico. Navassa procede del nombre español Navaza, dado por los marinos que desembarcaron allí en busca de agua en 1504. La isla está apenas a un vuelo de gaviota de Haití, que comparte con República Dominicana la isla que Colón denominó La Española. Un equipo de científicos estadounidenses que ha realizado un profundo estudio del islote ha contabilizado casi 800 especies en un territorio poco más grande que un complejo deportivo y lo sorprendente es que de esas especies 250 eran desconocidas hasta ahora.

**En una carabela idéntica a ésta -la 'Nina III'- viajó Cristóbal Colón a América** / EFE

Las riquezas de la isla, rodeada por algunos de los corales mejor conservados del Caribe, se han mantenido casi intactas en los últimos cinco siglos, en buena parte debido a lo inhóspito de su entorno y a que los marinos nunca encontraron allí agua potable. Sólo el pasado siglo, ya como territorio de EEUU, la isla fue explotada por una compañía minera para extraer el guano, un abono natural formado por los excrementos de los pájaros depositados durante siglos.

Peter Duncam, capitán de la marina mercante estadounidense, reclamó en 1857 la propiedad de la isla para EEUU al esgrimir el Acta del Guano, un decreto del Congreso de EEUU que permitía reclamar la soberanía sobre cualquier territorio deshabitado que poseyera ese preciado bien.

Los estudios científicos realizados ahora han demostrado que la isla posee un tipo de riquezas mucho más valiosas, cientos de especies animales y vegetales desconocidas, exóticas y extinguidas en otras zonas. El "Anolis de Navassa", un pequeño lagarto verde de unos seis centímetros, no existe en ninguna otra parte del mundo y la isla alberga también varias especies de escorpiones y plantas venenosas.

La riqueza natural de la isla de Navassa parece haber sido una de las pocas cosas beneficiadas por la guerra de Cuba entre España y EEUU, en 1898, ya que obligó a parar la explotación minera del guano. Este pequeño reducto caribeño, reclamado sin éxito por Haití, puede transformarse en un refugio natural bajo la protección del Departamento de Interior de EEUU, el encargado de todos los parques naturales estadounidenses, según ha declarado el secretario de Interior, Bruce Babbitt. "No va a ser un lugar para instalar un hotel Hilton -ha asegurado el secretario de Interior- pero tampoco queremos decir: Es un fabuloso lugar que ustedes, los propietarios (en referencia a los estadounidenses), no están autorizados a ver".

La isla de Navassa tiene en su centro un faro, ahora deshabitado, que cobró importancia en 1914 con la apertura del Canal de Panamá, pero la navegación por satélite que utilizan hoy los buques lo hizo innecesario en 1996, cuando se instaló allí un equipo automático. Los grupos conservacionistas estadounidenses tratan de proteger la riqueza animal y vegetal del islote y la vida de sus arrecifes, que han logrado sobrevivir a la ocupación humana y a la polución. "La isla es como mirar dentro de un acuario", afirma Nina Young, la investigadora de conservación marina de Washington que ha dirigido el equipo de científicos encargados de evaluar las riquezas del islote.

La isla Navaza, en español, fue uno de los primeros territorios pisados por los navegantes en el Nuevo Mundo, cuando los hombres de Colón fondearon en La Española.

Casi 500 años después el islote, que negó agua y provisiones a los marinos españoles, ha dado a la ciencia un regalo ecológico de gran valor.

EL RINCÓN

## *Delira la violencia*

CARMEN FERRERAS

NO entiendo por qué el personal ha puesto el grito en el cielo a raíz de la matanza llevada a cabo por el autodenominado IRA Verdadero, en la ciudad norirlandesa de Omagh. Quizá el clamor se deba a que, esta vez, nos ha tocado de cerca estando lejos como estamos. Sin embargo lo ocurrido en la ciudad de Omagh no se diferencia en nada de lo que ETA ha hecho tantas veces en Madrid, en Barcelona o en Zaragoza, por citar algunas de las ciudades más castigadas por la banda mafiosa. Nunca nos acostumbraremos a esa violencia bárbara, salvaje, asesina, vesánica. Ni allí ni aquí se entiende. Allí y aquí sólo sabemos que matan por matar. Son como vampiros, necesitan sangre y cuando el *mono* es tan fuerte que no pueden resistirlo se emplean a fondo. Lo mismo les da un furgón militar o policial que una guardería infantil. Ellos ponen la carga explosiva y su ira y el azar hacen todo lo demás. El caso es matar y hacerlo a lo bestia, nunca a lo grande como no sé quien ha dicho.

Esta vez, un atentado en el extranjero, nos ha tocado donde más nos duele: en la vida. Dos españoles que la tenían por vivir la han perdido en tierra extraña, y un buen número de ellos a punto ha estado de no contarlo. Fernando y Rocío han pagado un precio en exceso alto. Y nada hay que nos consuele. Ni siquiera la satisfacción de comprobar la altura con la que el gobierno de la nación ha cumplido con una obligación tan penosa. A la llegada de los féretros de Rocío y Fernando a Getafe sólo les faltó una cosa: sendas banderas de España cubriéndolos, tal y como en otros países las autoridades reciben a las víctimas de atentados y matanzas como la del Ulster. Por lo demás, el sentido de Estado demostrado por el Gobierno lo libera de cualquier duda al respecto. Hasta no hace mucho, la situación de los españoles en conflictos extranjeros era de absoluta indefensión, de abandono por parte de las autoridades. Mucho han cambiado las cosas como se acaba de demostrar. Todavía hay detalles que se escapan, pero se está en el buen camino.

CASOS Y COSAS

## Sistema para evitar obstáculos al volante

El fabricante de automóviles de lujo Cadillac presentó ayer un innovador sistema que avisa de la presencia de obstáculos en la carretera durante la noche, gracias a un detector infrarrojo y una pantalla de proyección. Cadillac, la marca de lujo del grupo General Motors, ofrecerá este sistema como una opción en los modelos Deville que saldrán a la venta a partir de otoño de 1999. El sistema tiene un detector infrarrojo instalado en la parrilla delantera del automóvil, que puede detectar en la carretera objetos cuya temperatura tenga un mínimo de 16 grados centígrados bajo cero.

## Envolvió a su bebé y lo tiró a la basura

Una joven reconoció ayer ser culpable de la muerte de su hijo recién nacido, al que envolvió en bolsas de plástico y tiró a un contenedor de basura momentos después de su nacimiento. La acusada, Melissa Drexler, de 20 años, admitió ante un tribunal de Nueva Jersey que el niño estaba vivo al nacer, y que sabía que su acto "tendría seguramente como resultado la muerte" del pequeño. Tras ocultar durante meses su embarazo, Drexler dio a luz el pasado mes de junio en unos aseos de un centro escolar de Aberdeen Township, donde se celebraba la fiesta de fin de curso.

**Melissa Drexler** / EFE

## La forma de la mano revela la fertilidad

La forma de la mano y la longitud de sus dedos pueden revelar la fertilidad de una persona, según un estudio realizado por investigadores de la Universidad de Liverpool y que publicó ayer la prensa británica. Los hombres con las manos simétricas y los dedos medios largos y las mujeres con los índices largos son más fértiles, lo que se explica porque un solo gen es clave para el desarrollo de los dedos y los órganos reproductivos, según los biólogos. Estos descubrimientos podrían ayudar a la hora de determinar el potencial reproductivo de una persona.

M.C.D.2022